

Estadísticas Vitales 2011

POBLACIÓN

NACIMIENTOS

DEFUNCIONES

MATRIMONIOS

San José, Costa Rica
NOVIEMBRE 2012

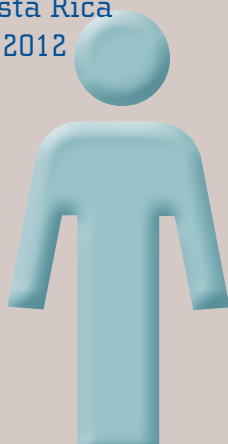
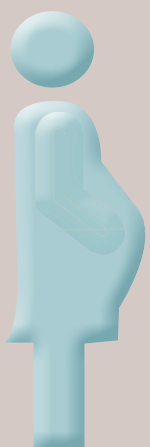

ÁREA ESTADÍSTICAS CONTINUAS
UNIDAD ESTADÍSTICAS DEMOGRÁFICAS

Estadísticas Vitales 2011

POBLACIÓN NACIMIENTOS
DEFUNCIONES MATRIMONIOS

San José, Costa Rica
NOVIEMBRE 2012



Créditos

Estadísticas Vitales 2011

Coordinadora Área Estadísticas Continuas

Odette Navarro Solano

Coordinadora Unidad Estadísticas Demográficas

Olga Martha Araya Umaña

Procesamiento de Datos

Roberto Dinarte Velásquez

Producción Gráfica

Alejandra Aguilar Cordero

Adriana Fernández Gamboa

312

C7622e Costa Rica. Instituto Nacional de Estadística y Censos
Estadísticas Vitales 2011 / Instituto Nacional de Estadística
y Censos. – San José, Costa Rica : INEC, 2012.

118 p.; 27 cm.

ISSN: 1409-018X

1. COSTA RICA 2. ESTADÍSTICAS VITALES
3. INSTITUTO NACIONAL DE ESTADÍSTICA Y CENSOS I. TITULO



Presentación

El Instituto Nacional de Estadística y Censos tiene el agrado de publicar la información estadística sobre los principales hechos vitales declarados durante el año 2011, sea que ocurrieron en ese año o en años anteriores.

La publicación contiene información sobre la cantidad y características asociadas con los nacimientos, las defunciones y los matrimonios de la población residente en el país, que fueron registrados conforme a los procedimientos establecidos por el Registro Civil.

En la primera parte, se incluyen los conceptos y definiciones utilizados para la generación y presentación de las estadísticas y los indicadores.

En la segunda parte, se presenta la proyección de la población al 30 de junio del 2011 por provincia, cantón y distrito, las cuales se obtienen de la última revisión de las proyecciones y estimaciones de población realizada por el Centro Centroamericano de Población de la Universidad de Costa Rica, y que han sido avaladas por el INEC. Se sustituye así el “Cálculo de población” que se incluía anteriormente en esta sección, el cual se basaba en estimaciones de “población cerrada”, es decir, que no consideraban el efecto de la migración, a diferencia de las estimaciones actuales que consideran el efecto de los tres componentes del crecimiento de la población: la fecundidad, la mortalidad y la migración.

La tercera parte presenta las estadísticas de nacimientos, que entre otras variables contempla su distribución por zona geográfica (provincia, cantón, distrito), y algunas características de los padres y madres como la edad, estado civil, nacionalidad, y la atención recibida durante el parto. La cuarta parte contiene las defunciones registradas por zona geográfica (provincia, cantón, distrito), por causa de muerte, edad y sexo de las personas fallecidas, entre otros datos; y en la quinta parte se presentan los datos sobre los matrimonios con información sobre lugar de ocurrencia, tipo de matrimonio (civil o católico), edad y ocupación de los contrayentes.

El INEC agradece al Registro Civil, a las personas designadas como registradores auxiliares (Registro Civil, Caja Costarricense de Seguro Social, Maternidades Privadas, Ministerio de Gobernación y Policía, Delegaciones Cantonales y Distritales, Parroquias, Juzgados, Abogados y Notarios), que con su trabajo responsable hacen posible disponer de la información que aquí se presenta.

Jacqueline Castillo Rivas
Presidenta Consejo Directivo

Floribel Méndez Fonseca
Gerente



Contenido

	Página
Presentación	3
Simbología	9
Introducción	11
Conceptos y definiciones	13

Índice de Cuadros

1. Población	15
Cuadro 1.1 Población total proyectada por sexo, según provincia, cantón y distrito. Al 30 de junio del 2011.....	17
2. Nacimientos	31
Cuadro 2.1 Total de nacimientos por sexo, según provincia, cantón y distrito de residencia de la madre. 2011	33
Cuadro 2.2 Total de nacimientos por lugar de declaración, de ocurrencia y de residencia de la madre, según provincia. 2011	46
Cuadro 2.3 Total de nacimientos por año de ocurrencia, según provincia de residencia de la madre y sexo. 2011	46
Cuadro 2.4 Total de nacimientos por mes de ocurrencia, según provincia de residencia de la madre y sexo. 2011	47
Cuadro 2.5 Total de nacimientos por estado conyugal de la madre, según provincia de residencia de la madre. 2011	48
Cuadro 2.6 Total de nacimientos por grupos de edades del padre, según provincia de residencia de la madre. 2011	48
Cuadro 2.7 Total de nacimientos por grupos de edades de la madre, según provincia de residencia de la madre. 2011	49



	Página
Cuadro 2.8 Total de nacimientos por grupos de edades de la madre, según número de hijos tenidos por la madre. 2011	49
Cuadro 2.9 Total de nacimientos por provincia de residencia de la madre, según número de hijos tenidos por la madre. 2011	50
Cuadro 2.10 Total de nacimientos por tipo de asistencia recibida por la madre, según provincia de residencia de la madre. 2011	50
Cuadro 2.11 Total de nacimientos por tipo de asistencia recibida por la madre, según institución. 2011	51
Cuadro 2.12 Total de nacimientos por grupos de edades de la madre, según condición de actividad y ocupación de la madre. 2011	53
Cuadro 2.13 Total de nacimientos por grupos de edades del padre, según condición de actividad y ocupación del padre. 2011	54
Cuadro 2.14 Total de nacimientos por nacionalidad de la madre, según país de origen de la madre. 2011	55
Cuadro 2.15 Total de nacimientos por peso en gramos, según estatura en centímetros al nacer 2011	57
Cuadro 2.16 Total de nacimientos por grupos de edades de la madre, según nivel de instrucción de la madre. 2011	57
Cuadro 2.17 Total de nacimientos por grupos de edades del padre, según nivel de instrucción del padre. 2011	58
Cuadro 2.18 Total de nacimientos por nivel de instrucción de la madre, según nivel de instrucción del padre. 2011	58
Cuadro 2.19 Total de nacimientos por sexo 1990 - 2011	59
3. Defunciones	61
Cuadro 3.1 Total de defunciones por sexo, según provincia, cantón y distrito de residencia. 2011	63



	Página
Cuadro 3.2 Total de defunciones por grupos especiales de edades, según grupos de causa de muerte y sexo. 2011	76
Cuadro 3.3 Total de defunciones por grupos especiales de edades, según grandes grupos de causa de muerte y sexo. 2011	82
Cuadro 3.4 Total de defunciones por sexo, según edades en años simples. 2011	84
Cuadro 3.5 Total de defunciones por sexo, según grupos de edades y diez causas más frecuentes 2011	85
Cuadro 3.6 Total de defunciones en accidentes por sexo, según causa de muerte. 2011	88
Cuadro 3.7 Total de defunciones en suicidios y homicidios por grupos de edades, según causa de muerte y sexo. 2011	90
Cuadro 3.8 Total de defunciones en suicidios y homicidios por estado conyugal, según causa de muerte y sexo. 2011	93
Cuadro 3.9 Defunciones fetales por provincia de residencia, según causa de muerte y sexo. 2011	97
Cuadro 3.10 Defunciones maternas por grupos de edades, según causa de muerte. 2011	100
Cuadro 3.11 Total de defunciones por provincia de residencia, según institución y sexo. 2011	101
Cuadro 3.12 Total de defunciones generales por sexo. 1990 - 2011	106
Cuadro 3.13 Total de defunciones infantiles por sexo. 1990 - 2011	107
4. Matrimonios	111
Cuadro 4.1 Total de matrimonios por grupos de edades, según sexo, condición de actividad y ocupación. 2011	111
Cuadro 4.2 Total de matrimonios por ocupación del contrayente, según ocupación de la contrayente. 2011	112
Cuadro 4.3 Total de matrimonios por grupos de edades del contrayente, según tipo y grupos de edades de la contrayente. 2011	113



	Página
Cuadro 4.4 Total de matrimonios por estado conyugal de la contrayente, según tipo y estado conyugal del contrayente. 2011	114
Cuadro 4.5 Total de matrimonios por provincia de residencia de la contrayente, según tipo y grupos de edades de la contrayente 2011	115
Cuadro 4.6 Total de matrimonios por provincia de residencia del contrayente, según tipo y grupos de edades del contrayente. 2011	116
Cuadro 4.7 Total de matrimonios por tipo, según provincia de ocurrencia. 2011	117
Cuadro 4.8 Total de matrimonios por tipo. 1990 - 2011	117

Índice de Gráficos

	Página
Nacimientos	
Gráfico 2.1 Distribución porcentual de nacimientos por estado conyugal de la madre. 2011	60
Gráfico 2.2 Distribución porcentual de nacimientos, según país de origen de la madre. 2011	60
Defunciones	
Gráfico 3.1 Distribución porcentual de defunciones maternas por grupos de edades. 2011	107
Gráfico 3.2 Distribución porcentual de defunciones por provincia de residencia. 2011	108
Matrimonios	
Gráfico 4.1 Distribución porcentual de matrimonios por tipo, según provincia. 2011	118
Gráfico 4.2 Distribución porcentual de matrimonios por tipo. 1998 - 2011	118



Simbología utilizada

- El signo menos (-) presente en un cuadro indica que la cantidad es nula o cero.
- El signo menos (-) entre fechas, significa que contempla todo el período completo, incluidos el primer año y el último.
- Un espacio en blanco () es usado para indicar miles.
- Una coma (,) es usada para indicar decimales.



Introducción

Se da el nombre de hechos vitales a los nacimientos, defunciones y matrimonios, que se producen en una determinada población. Deben registrarse con el objetivo de poder elaborar las estadísticas vitales, para conocer y analizar la evolución de estos y su efecto en la estructura de la población.

Las estadísticas vitales revelan los cambios que se dan; generalmente para un periodo de un año; en el número de nacimientos, en las defunciones y en los matrimonios, las cuales nos proveen información sobre la dinámica poblacional. Esta información junto con la proveniente de los censos constituye la base para construir los diferentes índices y tasas que le sirven al país para tener una visión de los cambios experimentados en diferentes áreas.

Una de ellas, es el área de la salud, donde es importante saber cuál es la tasa de mortalidad infantil, para elaborar políticas de salud pública que permitan disminuirla a través del tiempo. En el campo demográfico, las estadísticas vitales encuentran su principal aplicación en el análisis de los componentes de fecundidad y mortalidad, esenciales en el cálculo de las proyecciones de población.

En Costa Rica las instituciones responsables del registro y de la tabulación de los hechos vitales son el Registro Civil y el Instituto Nacional de Estadística y Censos, INEC, respectivamente.

Ambas instituciones trabajan en forma conjunta, con el fin de procesar la información correspondiente según el interés de cada institución, así el Registro Civil tiene como fundamento la inscripción legal del hecho, mientras que el INEC le da una visión estadística a la información.

El objetivo de este documento es poner a disposición del público en general, datos sobre los principales hechos vitales ocurridos durante el año 2011. Los datos presentados se obtuvieron de todas las boletas de nacimiento, defunción y matrimonio que fueron elaboradas por el Registro civil, mediante un formulario tripartito, donde la primera copia es enviada al INEC para su respectivo procesamiento.

En la sección de población se incluye el cálculo de "población proyectada" y no el cálculo de "población cerrada". Dichas proyecciones de población con desagregación cantonal y distrital, fueron elaboradas por el Centro Centroamericano de Población y avaladas por el INEC. A diferencia del cálculo de "población cerrada" las proyecciones de población consideran los tres componentes del crecimiento de la población: la migración, la mortalidad y la fecundidad, y son esos datos poblacionales los que se recomienda utilizar en el cálculo de los diferentes indicadores.

Algunas de las variables tabuladas en la sección de nacimientos son: provincia, cantón y distrito de residencia de la madre, sexo del recién nacido, estado conyugal, mes de nacimiento, grupos de edades, condición de actividad y ocupación, nacionalidad de la madre, hijos tenidos por la madre, nivel educativo e institución donde ocurrió el nacimiento, entre otras.

Los cuadros incluidos en la sección de defunciones contienen información sobre diferentes variables, entre ellas, provincia, cantón y distrito de residencia de la persona fallecida, causa de muerte, sexo, edad e institución donde ocurrió la defunción.

Por último, en la sección de los cuadros de matrimonios, los datos que se incluyen toman en cuenta, variables como condición de actividad y ocupación, edad, tipo de matrimonio, estado conyugal y provincia de residencia.



Conceptos y definiciones:

1. Población

La población es la cantidad de personas que habitan una región o zona geográfica en un momento dado. Los cambios en el volumen y estructura de la población se dan por tres factores: los nacimientos, las defunciones y los movimientos migratorios.

2. Nacimiento

Es la expulsión o extracción completa del cuerpo de su madre, independientemente de la duración del embarazo, de un producto de la concepción que, después de tal separación, respire o dé cualquier otra señal de vida, como latido del corazón, pulsaciones del cordón umbilical o movimientos efectivos de los músculos de contracción voluntaria, tanto si se ha cortado o no el cordón umbilical y esté o no desprendida la placenta.

3. Lugar o provincia de inscripción

Se refiere a la provincia donde se llevó a cabo la declaración del nacimiento, defunción o matrimonio, independientemente de dónde ocurrió el hecho.

4. Lugar o provincia de ocurrencia

Se refiere a la provincia donde ocurrió el nacimiento, la defunción o el matrimonio.

5. Lugar o provincia de residencia

Se refiere a la provincia donde residía la madre al momento del nacimiento, la última residencia habitual de la persona fallecida, o la residencia declarada por los y las contrayentes.

6. Año de ocurrencia

Se refiere al año en que ocurrió el hecho vital.

7. Defunción

Es la desaparición permanente de todo tipo de signo de vida, cualquiera que sea el tiempo transcurrido desde el nacimiento. Por tanto esta definición excluye las defunciones fetales.



8. Defunción fetal

Es la muerte de un producto de la concepción, antes de su expulsión o su extracción completa del cuerpo de su madre, independientemente de la duración del embarazo; la muerte está indicada por el hecho de que después de la separación, el feto no respira ni da ninguna otra señal de vida, como latido del corazón, pulsaciones del cordón umbilical o movimientos efectivos de los músculos de contracción voluntaria. Para propósitos estadísticos, comparación internacional y el uso de la CIE X, si el producto de la concepción tiene, en el siguiente orden, (1) menos de 500 gramos de peso o (2) una edad gestacional de menos de 22 semanas completas o (3) menos de 25 cm de la coronilla al talón, el mismo es definido como aborto.

9. Defunción infantil

Todas aquellas defunciones de niños y niñas ocurridas entre el momento del nacimiento y antes de cumplir un año de vida. Las defunciones infantiles se clasifican en neonatales y postneonatales.

9. a Defunción neonatal

Se refieren a las defunciones ocurridas en los primeros 28 días de vida, que es el periodo de mayor riesgo.

9. b Defunción postneonatal

Se refieren a las defunciones que ocurren a partir de los 29 días de vida y antes de cumplir un año.

10. Defunción materna

Se define como la muerte de una mujer mientras está embarazada o dentro de los 42 días siguientes a la terminación del embarazo, independientemente de la duración y el sitio del embarazo, debida a cualquier causa relacionada con o agravada por el embarazo mismo o su atención, pero no por causas accidentales o incidentales.

11. Matrimonio

Se define como el acto, ceremonia o procedimiento por el cual se constituye la relación jurídica de marido y mujer. La legalidad de la unión puede establecerse por medios civiles, religiosos, reconocidos por las leyes de cada país.

1. Población

Estadísticas Vitales



CUADRO 1.1

Población total proyectada por sexo, según provincia, cantón y distrito
AL 30 DE JUNIO DEL 2011

Provincia, cantón y distrito	Total	Hombres	Mujeres
Costa Rica	4 615 646	2 340 003	2 275 643
San José	1 658 075	828 301	829 774
San José	351 954	176 061	175 893
Carmen	2 067	938	1 129
Merced	11 727	5 866	5 861
Hospital	20 947	11 293	9 654
Catedral	11 359	5 551	5 808
Zapote	19 985	9 689	10 296
San Francisco de Dos Ríos	22 133	10 563	11 570
Uruca	55 486	28 385	27 101
Mata Redonda	7 482	3 485	3 997
Pavas	114 813	57 597	57 216
Hatillo	42 140	20 856	21 284
San Sebastián	43 815	21 838	21 977
Escazú	61 255	30 462	30 793
Escazú	12 122	5 912	6 210
San Antonio	24 359	12 424	11 935
San Rafael	24 774	12 126	12 648
Desamparados	304 614	152 103	152 511
Desamparados	33 422	16 606	16 816
San Miguel	44 572	22 069	22 503
San Juan de Dios	20 035	10 139	9 896
San Rafael Arriba	15 752	7 747	8 005
San Antonio	9 543	4 657	4 886
Frailes	3 779	1 914	1 865
Patarrá	113 767	57 210	56 557
San Cristóbal	3 812	1 933	1 879
Rosario	3 497	1 785	1 712
Damas	15 227	7 548	7 679
San Rafael Abajo	27 170	13 655	13 515
Gravilias	14 038	6 840	7 198
Puriscal	31 189	15 760	15 429
Santiago	11 883	5 837	6 046
Mercedes Sur	6 936	3 570	3 366
Barbacoas	3 414	1 749	1 665
Grifo Alto	1 236	636	600
San Rafael	1 617	838	779
Candelarita	1 294	646	648
Desamparaditos	621	320	301
San Antonio	2 669	1 361	1 308
Chires	1 519	803	716

continúa...



Continuación cuadro 1.1

Provincia, cantón y distrito	Total	Hombres	Mujeres
Tarrazú	16 639	8 417	8 222
San Marcos	8 855	4 419	4 436
San Lorenzo	5 447	2 767	2 680
San Carlos	2 337	1 231	1 106
Aserrí	55 493	28 084	27 409
Aserrí	22 847	11 508	11 339
Tarabaca	1 308	687	621
Vuelta de Jorco	7 585	3 853	3 732
San Gabriel	6 142	3 100	3 042
Legua	1 171	632	539
Monterrey	260	135	125
Salitrillos	16 180	8 169	8 011
Mora	27 274	13 686	13 588
Colón	16 989	8 558	8 431
Guayabo	4 439	2 135	2 304
Tabarcia	4 751	2 410	2 341
Piedras Negras	492	259	233
Picagres	603	324	279
Goicoechea	132 375	65 633	66 742
Guadalupe	20 282	9 875	10 407
San Francisco	2 044	1 003	1 041
Calle Blancos	18 404	9 034	9 370
Mata de Plátano	21 141	10 566	10 575
Ipís	30 179	14 970	15 209
Rancho Redondo	3 443	1 737	1 706
Purral	36 882	18 448	18 434
Santa Ana	44 324	22 017	22 307
Santa Ana	9 337	4 566	4 771
Salitral	3 982	2 012	1 970
Pozos	14 408	7 162	7 246
Uruca	6 654	3 285	3 369
Piedades	7 686	3 876	3 810
Brasil	2 257	1 116	1 141
Alajuelita	131 730	66 685	65 045
Alajuelita	13 669	6 833	6 836
San Josecito	10 416	5 261	5 155
San Antonio	4 683	2 309	2 374
Concepción	22 164	11 348	10 816
San Felipe	80 798	40 934	39 864
Vázquez de Coronado	83 413	41 330	42 083
San Isidro	18 635	9 152	9 483
San Rafael	8 331	4 172	4 159
Dulce Nombre de Jesús	15 151	7 638	7 513
Patalillo	31 815	15 566	16 249
Cascajal	9 481	4 802	4 679

continúa...



Continuación cuadro 1.1

Provincia, cantón y distrito	Total	Hombres	Mujeres
Acosta	19 284	9 987	9 297
San Ignacio	9 065	4 590	4 475
Guaitil	2 463	1 326	1 137
Palmichal	4 095	2 100	1 995
Cangrejal	1 787	946	841
Sabanillas	1 874	1 025	849
Tibás	60 858	30 106	30 752
San Juan	22 985	11 122	11 863
Cinco Esquinas	6 006	3 138	2 868
Anselmo Llorente	8 279	4 101	4 178
León XIII	9 764	4 952	4 812
Colima	13 824	6 793	7 031
Moravia	55 017	27 111	27 906
San Vicente	29 751	14 406	15 345
San Jerónimo	5 362	2 768	2 594
La Trinidad	19 904	9 937	9 967
Montes de Oca	54 366	26 539	27 827
San Pedro	25 383	12 242	13 141
Sabanilla	12 453	6 052	6 401
Mercedes	4 708	2 314	2 394
San Rafael	11 822	5 931	5 891
Turrubares	4 596	2 390	2 206
San Pablo	1 418	688	730
San Pedro	377	196	181
San Juan de Mata	2 400	1 285	1 115
San Luis	401	221	180
Dota	6 617	3 338	3 279
Santa María	4 114	2 031	2 083
Jardín	517	289	228
Copey	1 986	1 018	968
Curridabat	73 269	36 497	36 772
Curridabat	30 332	14 943	15 389
Granadilla	18 121	9 030	9 091
Sánchez	4 678	2 263	2 415
Tirrases	20 138	10 261	9 877
Pérez Zeledón	130 388	65 271	65 117
San Isidro de El General	44 523	21 833	22 690
El General	7 166	3 668	3 498
Daniel Flores	29 874	14 621	15 253
Rivas	6 573	3 305	3 268
San Pedro	9 737	4 996	4 741
Platanares	6 765	3 508	3 257
Pejibaye	7 703	4 027	3 676

continúa...



Continuación cuadro 1.1

Provincia, cantón y distrito	Total	Hombres	Mujeres
Cajón	8 966	4 546	4 420
Barú	1 826	971	855
Río Nuevo	2 651	1 377	1 274
Páramo	4 604	2 419	2 185
León Cortés	13 420	6 824	6 596
San Pablo	5 286	2 644	2 642
San Andrés	1 518	775	743
Llano Bonito	2 470	1 278	1 192
San Isidro	1 404	717	687
Santa Cruz	1 446	748	698
San Antonio	1 296	662	634
Alajuela	885 571	450 096	435 475
Alajuela	287 211	145 135	142 076
Alajuela	44 037	21 816	22 221
San José	43 660	22 067	21 593
Carrizal	9 276	4 745	4 531
San Antonio	28 985	14 597	14 388
Guácima	27 058	13 836	13 222
San Isidro	18 631	9 407	9 224
Sabanilla	10 786	5 632	5 154
San Rafael	27 919	14 339	13 580
Río Segundo	10 177	5 098	5 079
Desamparados	36 294	18 151	18 143
Turrúcares	7 859	4 046	3 813
Tambor	11 291	5 747	5 544
Garita	8 423	4 257	4 166
Sarapiquí	2 815	1 397	1 418
San Ramón	89 860	45 418	44 442
San Ramón	8 446	4 083	4 363
Santiago	6 641	3 291	3 350
San Juan	10 907	5 483	5 424
Piedades Norte	13 271	6 527	6 744
Piedades Sur	4 141	2 195	1 946
San Rafael	10 585	5 299	5 286
San Isidro	6 732	3 426	3 306
Ángeles	8 868	4 729	4 139
Alfaro	7 135	3 611	3 524
Volio	1 883	967	916
Concepción	2 232	1 117	1 115
Zapotal	473	237	236
Peñas Blancas	8 546	4 453	4 093

continúa...



Continuación cuadro 1.1

Provincia, cantón y distrito	Total	Hombres	Mujeres
Grecia	83 021	42 227	40 794
Grecia	14 335	7 081	7 254
San Isidro	7 434	3 740	3 694
San José	8 263	4 182	4 081
San Roque	10 784	5 426	5 358
Tacares	8 948	4 598	4 350
Río Cuarto	12 323	6 618	5 705
Puente de Piedra	12 513	6 260	6 253
Bolívar	8 421	4 322	4 099
San Mateo	5 799	2 985	2 814
San Mateo	2 459	1 269	1 190
Desmonte	830	433	397
Jesús María	2 510	1 283	1 227
Atenas	26 270	13 364	12 906
Atenas	8 887	4 395	4 492
Jesús	3 879	2 018	1 861
Mercedes	3 521	1 841	1 680
San Isidro	2 732	1 415	1 317
Concepción	3 355	1 710	1 645
San José	1 640	852	788
Santa Eulalia	2 256	1 133	1 123
Naranjo	45 781	23 020	22 761
Naranjo	22 200	10 997	11 203
San Miguel	5 779	2 982	2 797
San José	3 473	1 766	1 707
Cirrí Sur	4 268	2 179	2 089
San Jerónimo	3 798	1 934	1 864
San Juan	2 334	1 159	1 175
El Rosario	3 929	2 003	1 926
Palmares	38 581	19 341	19 240
Palmares	3 637	1 761	1 876
Zaragoza	10 256	5 154	5 102
Buenos Aires	10 678	5 258	5 420
Santiago	3 009	1 535	1 474
Candelaria	2 480	1 282	1 198
Esquipulas	5 059	2 591	2 468
La Granja	3 462	1 760	1 702
Poás	31 763	16 256	15 507
San Pedro	7 186	3 672	3 514
San Juan	6 036	3 041	2 995
San Rafael	7 163	3 709	3 454
Carrillos	7 817	3 978	3 839
Sabana Redonda	3 561	1 856	1 705

continúa...



Continuación cuadro 1.1

Provincia, cantón y distrito	Total	Hombres	Mujeres
Orotina	19 027	9 581	9 446
Orotina	7 486	3 705	3 781
El Mastate	1 988	1 016	972
Hacienda Vieja	905	467	438
Coyolar	7 103	3 563	3 540
La Ceiba	1 545	830	715
San Carlos	151 369	77 589	73 780
Quesada	44 222	22 116	22 106
Florencia	15 845	8 192	7 653
Buenavista	331	181	150
Aguas Zarcas	19 745	10 220	9 525
Venecia	8 658	4 436	4 222
Pital	14 939	7 624	7 315
La Fortuna	14 127	7 291	6 836
La Tigra	7 074	3 621	3 453
La Palmera	5 632	2 945	2 687
Venado	1 321	708	613
Cutris	6 674	3 519	3 155
Monterrey	2 828	1 497	1 331
Pocosol	9 973	5 239	4 734
Alfaro Ruíz	15 251	7 789	7 462
Zarcero	4 291	2 089	2 202
Laguna	2 099	1 085	1 014
Tapezco	720	370	350
Guadalupe	1 103	582	521
Palmira	1 600	836	764
Zapote	793	432	361
Brisas	4 645	2 395	2 250
Valverde Vega	18 283	9 140	9 143
Sarchí Norte	7 150	3 512	3 638
Sarchí Sur	5 074	2 509	2 565
Toro Amarillo	316	174	142
San Pedro	3 931	1 999	1 932
Rodríguez	1 812	946	866
Upala	36 141	18 732	17 409
Upala	13 161	6 712	6 449
Aguas Claras	3 985	2 056	1 929
San José (Pizote)	6 253	3 206	3 047
Bijagua	4 136	2 195	1 941
Delicias	3 463	1 804	1 659
Dos Ríos	2 728	1 477	1 251
Yolillal	2 415	1 282	1 133

continúa...



Continuación cuadro 1.1

Provincia, cantón y distrito	Total	Hombres	Mujeres
Los Chiles	20 633	10 825	9 808
Los Chiles	11 682	6 087	5 595
Caño Negro	1 446	774	672
El Amparo	5 777	3 022	2 755
San Jorge	1 728	942	786
Guatuso	16 581	8 694	7 887
San Rafael	8 112	4 234	3 878
Buenavista	7 607	3 996	3 611
Cote	862	464	398
Cartago	515 385	259 975	255 410
Cartago	156 926	78 555	78 371
Oriental	10 197	5 021	5 176
Occidental	10 599	5 149	5 450
Carmen	15 190	7 625	7 565
San Nicolás	23 313	11 732	11 581
Agua Caliente (San Francisco)	51 735	25 756	25 979
Guadalupe (Arenilla)	14 085	7 114	6 971
Corralillo	10 364	5 299	5 065
Tierra Blanca	4 542	2 322	2 220
Dulce Nombre	6 523	3 192	3 331
Llano Grande	4 251	2 168	2 083
Quebradilla	6 127	3 177	2 950
Paraíso	69 949	35 284	34 665
Paraíso	48 420	24 221	24 199
Santiago	5 632	2 906	2 726
Orosi	10 467	5 429	5 038
Cachí	5 430	2 728	2 702
La Unión	107 680	53 721	53 959
Tres Ríos	9 179	4 490	4 689
San Diego	25 231	12 706	12 525
San Juan	20 254	9 698	10 556
San Rafael	14 100	7 087	7 013
Concepción	16 065	8 168	7 897
Dulce Nombre	7 236	3 633	3 603
San Ramón	6 114	3 031	3 083
Río Azul	9 501	4 908	4 593
Jiménez	13 720	7 084	6 636
Juan Viñas	6 463	3 349	3 114
Tucurrique	4 366	2 279	2 087
Pejibaye	2 891	1 456	1 435

continúa...



Continuación cuadro 1.1

Provincia, cantón y distrito	Total	Hombres	Mujeres
Turrialba	70 374	35 962	34 412
Turrialba	32 572	16 401	16 171
La Suiza	9 724	5 031	4 693
Peralta	401	214	187
Santa Cruz	3 538	1 826	1 712
Santa Teresita	4 902	2 573	2 329
Pavones	4 885	2 554	2 331
Tuis	2 365	1 206	1 159
Tayutic	4 518	2 373	2 145
Santa Rosa	5 210	2 622	2 588
Tres Equis	2 259	1 162	1 097
Alvarado	13 707	6 990	6 717
Pacayas	5 893	3 024	2 869
Cervantes	5 160	2 615	2 545
Capellades	2 654	1 351	1 303
Oreamuno	44 831	22 556	22 275
San Rafael	26 826	13 346	13 480
Cot	9 296	4 780	4 516
Potrero Cerrado	2 955	1 499	1 456
Cipreses	3 304	1 711	1 593
Santa Rosa	2 450	1 220	1 230
El Guarco	38 198	19 823	18 375
El Tejar	20 809	10 694	10 115
San Isidro	9 847	5 182	4 665
Tobosi	7 112	3 719	3 393
Patio de Agua	430	228	202
Heredia	456 329	231 755	224 574
Heredia	134 817	67 169	67 648
Heredia	17 640	8 635	9 005
Mercedes	20 065	9 908	10 157
San Francisco	55 421	27 739	27 682
Ulloa	41 015	20 542	20 473
Vara Blanca	676	345	331
Barva	39 493	19 953	19 540
Barva	4 725	2 368	2 357
San Pedro	9 989	5 110	4 879
San Pablo	9 950	4 966	4 984
San Roque	3 342	1 713	1 629
Santa Lucía	7 528	3 771	3 757
San José de la Montaña	3 959	2 025	1 934

continúa...



Continuación cuadro 1.1

Provincia, cantón y distrito	Total	Hombres	Mujeres
Santo Domingo	37 540	18 957	18 583
Santo Domingo	4 788	2 304	2 484
San Vicente	5 258	2 628	2 630
San Miguel	7 064	3 636	3 428
Paracito	1 410	728	682
Santo Tomás	6 176	3 147	3 029
Santa Rosa	6 844	3 454	3 390
Tures	3 278	1 673	1 605
Pará	2 722	1 387	1 335
Santa Bárbara	34 842	17 747	17 095
Santa Bárbara	5 826	2 935	2 891
San Pedro	4 903	2 561	2 342
San Juan	7 132	3 637	3 495
Jesús	9 846	4 971	4 875
Santo Domingo	3 015	1 523	1 492
Purabá	4 120	2 120	2 000
San Rafael	43 729	22 062	21 667
San Rafael	7 744	3 905	3 839
San Josecito	12 586	6 353	6 233
Santiago	8 978	4 496	4 482
Ángeles	8 209	4 126	4 083
Concepción	6 212	3 182	3 030
San Isidro	22 407	11 378	11 029
San Isidro	4 942	2 477	2 465
San José	8 942	4 563	4 379
Concepción	3 860	1 930	1 930
San Francisco	4 663	2 408	2 255
Belén	23 640	11 832	11 808
San Antonio	12 604	6 348	6 256
La Ribera	6 023	3 053	2 970
La Asunción	5 013	2 431	2 582
Flores	17 744	8 897	8 847
San Joaquín	8 178	4 052	4 126
Barrantes	3 141	1 591	1 550
Llorente	6 425	3 254	3 171
San Pablo	23 825	11 720	12 105
San Pablo	23 825	11 720	12 105
Sarapiquí	78 292	42 040	36 252
Puerto Viejo	41 900	22 924	18 976
La Virgen	10 092	5 336	4 756
Las Horquetas	25 360	13 262	12 098
Llanuras del Gaspar	460	247	213
Cureña	480	271	209

continúa...



Continuación cuadro 1.1

Provincia, cantón y distrito	Total	Hombres	Mujeres
Guanacaste	280 232	142 840	137 392
Liberia	54 296	27 303	26 993
Liberia	46 657	23 422	23 235
Cañas Dulces	2 432	1 238	1 194
Mayorga	1 324	662	662
Nacascolo	1 620	846	774
Curubandé	2 263	1 135	1 128
Nicoya	40 873	20 554	20 319
Nicoya	20 021	9 937	10 084
Mansión	4 146	2 091	2 055
San Antonio	6 147	3 102	3 045
Quebrada Honda	2 130	1 067	1 063
Sámara	2 912	1 524	1 388
Nosara	3 487	1 783	1 704
Belén de Nosarita	2 030	1 050	980
Santa Cruz	43 999	22 487	21 512
Santa Cruz	17 994	8 994	9 000
Bolsón	1 550	801	749
Veintisiete de Abril	4 908	2 543	2 365
Tempate	3 764	1 958	1 806
Cartagena	3 689	1 854	1 835
Cuajiniquíl	1 001	558	443
Diriá	3 189	1 611	1 578
Cabo Velas	3 646	1 870	1 776
Tamarindo	4 258	2 298	1 960
Bagaces	19 161	9 834	9 327
Bagaces	10 531	5 438	5 093
La Fortuna	3 616	1 817	1 799
Mogote	3 900	2 003	1 897
Río Naranjo	1 114	576	538
Carrillo	30 229	15 525	14 704
Filadelfia	7 310	3 697	3 613
Palmira	4 235	2 152	2 083
Sardinal	12 607	6 533	6 074
Belén	6 077	3 143	2 934
Cañas	24 685	12 664	12 021
Cañas	19 360	9 772	9 588
Palmira	614	331	283
San Miguel	1 152	618	534
Bebedero	2 776	1 524	1 252
Porozal	783	419	364

continúa...



Continuación cuadro 1.1

Provincia, cantón y distrito	Total	Hombres	Mujeres
Abangares	16 757	8 656	8 101
Las Juntas	8 689	4 428	4 261
Sierra	2 635	1 388	1 247
San Juan	1 099	564	535
Colorado	4 334	2 276	2 058
Tilarán	16 575	8 449	8 126
Tilarán	7 301	3 619	3 682
Quebrada Grande	2 584	1 331	1 253
Tronadora	1 897	985	912
Santa Rosa	1 811	968	843
Líbano	692	348	344
Tierras Morenas	979	508	471
Arenal	1 311	690	621
Nandayure	9 796	5 121	4 675
Carmona	2 016	1 003	1 013
Santa Rita	1 453	751	702
Zapotal	1 160	643	517
San Pablo	2 013	1 060	953
Porvenir	720	375	345
Bejuco	2 434	1 289	1 145
La Cruz	17 306	8 863	8 443
La Cruz	7 976	3 967	4 009
Santa Cecilia	5 675	2 953	2 722
La Garita	1 454	775	679
Santa Elena	2 201	1 168	1 033
Hojancha	6 555	3 384	3 171
Hojancha	3 585	1 827	1 758
Monte Romo	549	290	259
Puerto Carrillo	1 323	685	638
Huacas	1 098	582	516
Puntarenas	368 423	190 451	177 972
Puntarenas	105 793	54 665	51 128
Puntarenas	7 331	3 678	3 653
Pitahaya	1 203	657	546
Chomes	4 848	2 575	2 273
Lepanto	7 681	4 036	3 645
Paquera	5 613	3 019	2 594
Manzanillo	3 483	1 843	1 640
Guacimal	789	405	384
Barranca	38 168	19 240	18 928
Monte Verde	5 440	2 780	2 660
Isla del Coco	-	-	-
Cóbano	5 008	2 623	2 385
Chacarita	22 036	11 599	10 437
Chira	1 759	917	842
Acapulco	2 434	1 293	1 141

continúa...



Continuación cuadro 1.1

Provincia, cantón y distrito	Total	Hombres	Mujeres
Esparza	28 279	14 249	14 030
Espíritu Santo	18 071	9 022	9 049
San Juan Grande	5 309	2 765	2 544
Macacona	3 295	1 636	1 659
San Rafael	936	478	458
San Jerónimo	668	348	320
Buenos Aires	43 465	22 558	20 907
Buenos Aires	21 784	11 121	10 663
Volcán	8 588	4 456	4 132
Potrero Grande	3 789	2 000	1 789
Boruca	2 033	1 072	961
Pilas	1 208	649	559
Colinas	949	496	453
Chánguena	1 551	837	714
Biolley	3 563	1 927	1 636
Montes de Oro	13 312	6 692	6 620
Miramar	8 422	4 239	4 183
La Unión	1 659	839	820
San Isidro	3 231	1 614	1 617
Osa	20 777	10 955	9 822
Puerto Cortés	5 304	2 739	2 565
Palmar	7 055	3 685	3 370
Sierpe	3 496	1 934	1 562
Bahía Ballena	2 487	1 304	1 183
Piedras Blancas	2 435	1 293	1 142
Aguirre	24 359	12 897	11 462
Quepos	18 676	9 806	8 870
Savegre	2 755	1 495	1 260
Naranjito	2 928	1 596	1 332
Golfito	29 497	15 238	14 259
Golfito	10 582	5 408	5 174
Puerto Jiménez	4 954	2 610	2 344
Guaycará	10 335	5 304	5 031
Pavón	3 626	1 916	1 710
Coto Brus	34 787	17 615	17 172
San Vito	15 530	7 602	7 928
Sabalito	9 263	4 810	4 453
Aguabuena	5 136	2 618	2 518
Limoncito	2 824	1 440	1 384
Pittier	2 034	1 145	889
Parrita	12 484	6 492	5 992
Parrita	12 484	6 492	5 992

continúa...



Continuación cuadro 1.1

Provincia, cantón y distrito	Total	Hombres	Mujeres
Corredores	32 281	16 601	15 680
Corredor	15 927	8 184	7 743
La Cuesta	3 652	1 883	1 769
Canoas	8 230	4 193	4 037
Laurel	4 472	2 341	2 131
Garabito	23 389	12 489	10 900
Jacó	16 506	8 785	7 721
Tárcoles	6 883	3 704	3 179
Limón	451 631	236 585	215 046
Limón	105 511	54 106	51 405
Limón	66 762	33 104	33 658
Valle La Estrella	23 013	12 507	10 506
Río Blanco	6 186	3 378	2 808
Matama	9 550	5 117	4 433
Pococí	154 272	81 446	72 826
Guápiles	41 525	20 977	20 548
Jiménez	11 460	5 955	5 505
Rita	24 666	13 061	11 605
Roxana	26 796	14 759	12 037
Cariari	40 568	21 320	19 248
Colorado	9 257	5 374	3 883
Siquirres	61 259	32 217	29 042
Siquirres	35 117	18 427	16 690
Pacuarito	10 889	5 950	4 939
Florida	1 667	832	835
Germania	3 003	1 588	1 415
El Cairo	5 338	2 708	2 630
La Alegría	5 245	2 712	2 533
Talamanca	34 008	18 065	15 943
Bratsi	12 163	6 397	5 766
Sixaola	14 849	7 991	6 858
Cahuita	6 996	3 677	3 319
Matina	48 203	25 619	22 584
Matina	12 035	6 422	5 613
Batán	20 557	10 756	9 801
Carrandi	15 611	8 441	7 170
Guácimo	48 378	25 132	23 246
Guácimo	20 950	10 738	10 212
Mercedes	2 662	1 413	1 249
Pocora	7 291	3 794	3 497
Río Jiménez	10 008	5 229	4 779
Duacaré	7 467	3 958	3 509

2. Nacimientos

Estadísticas Vitales



CUADRO 2.1

Total de nacimientos por sexo, según provincia, cantón y distrito de residencia de la madre 2011

Provincia, cantón y distrito de residencia de la madre	Total	Hombres	Mujeres
Costa Rica	73 459	37 667	35 792
San José	22 854	11 738	11 116
San José	5 358	2 796	2 562
Carmen	134	66	68
Merced	247	145	102
Hospital	528	273	255
Catedral	291	152	139
Zapote	251	122	129
San Francisco de Dos Ríos	284	157	127
Uruca	796	412	384
Mata Redonda	117	56	61
Pavas	1 302	675	627
Hatillo	785	412	373
San Sebastián	623	326	297
Escazú	980	564	416
Escazú	407	236	171
San Antonio	247	143	104
San Rafael	326	185	141
Desamparados	3 369	1 687	1 682
Desamparados	665	314	351
San Miguel	525	259	266
San Juan de Dios	320	173	147
San Rafael Arriba	229	105	124
San Antonio	146	79	67
Frailles	51	29	22
Patarrá	164	85	79
San Cristóbal	98	53	45
Rosario	46	23	23
Damas	132	62	70
San Rafael Abajo	335	168	167
Gravilias	171	89	82
Los Guido	487	248	239
Puriscal	416	212	204
Santiago	265	135	130
Mercedes Sur	27	12	15
Barbacoas	41	23	18
Grifo Alto	12	4	8
San Rafael	5	3	2
Candelarita	9	5	4
Desamparaditos	4	3	1
San Antonio	22	12	10
Chires	31	15	16

continúa...



Continuación cuadro 2.1

Provincia, cantón y distrito de residencia de la madre	Total	Hombres	Mujeres
Tarrazú	350	152	198
San Marcos	246	105	141
San Lorenzo	63	31	32
San Carlos	41	16	25
Aserrí	867	441	426
Aserrí	525	262	263
Tarbaca	29	15	14
Vuelta de Jorco	75	40	35
San Gabriel	64	30	34
Legua	13	7	6
Monterrey	12	3	9
Salitrillos	149	84	65
Mora	367	182	185
Colón	257	126	131
Guayabo	41	24	17
Tabarcía	60	27	33
Piedras Negras	7	4	3
Picagres	2	1	1
Goicoechea	1 747	895	852
Guadalupe	478	259	219
San Francisco	18	9	9
Calle Blancos	146	68	78
Mata de Plátano	189	102	87
Ipís	456	217	239
Rancho Redondo	31	19	12
Purrál	429	221	208
Santa Ana	777	393	384
Santa Ana	314	162	152
Salitral	53	30	23
Pozos	191	93	98
Uruca	100	50	50
Piedades	100	50	50
Brasil	19	8	11
Alajuelita	1 260	642	618
Alajuelita	523	269	254
San Josecito	101	45	56
San Antonio	18	7	11
Concepción	361	180	181
San Felipe	257	141	116
Vázquez de Coronado	959	478	481
San Isidro	289	148	141
San Rafael	97	44	53
Dulce Nombre de Jesús	188	100	88
Patalillo	272	128	144
Cascajal	113	58	55

continúa...



Continuación cuadro 2.1

Provincia, cantón y distrito de residencia de la madre	Total	Hombres	Mujeres
Acosta	268	145	123
San Ignacio	139	72	67
Guaitil	22	12	10
Palmichal	52	30	22
Cangrejal	23	13	10
Sabanillas	32	18	14
Tibás	1 091	580	511
San Juan	269	145	124
Cinco Esquinas	260	133	127
Anselmo Llorente	93	41	52
León XIII	317	184	133
Colima	152	77	75
Moravia	676	339	337
San Vicente	366	178	188
San Jerónimo	70	34	36
La Trinidad	240	127	113
Montes de Oca	675	358	317
San Pedro	344	175	169
Sabanilla	179	94	85
Mercedes	11	4	7
San Rafael	141	85	56
Turrubares	70	40	30
San Pablo	33	19	14
San Pedro	6	5	1
San Juan de Mata	22	12	10
San Luis	2	1	1
Carara	7	3	4
Dota	104	60	44
Santa María	78	46	32
Jardín	2	1	1
Copey	24	13	11
Curridabat	1 020	495	525
Curridabat	450	225	225
Granadilla	194	84	110
Sánchez	47	28	19
Tirrases	329	158	171
Pérez Zeledón	2 322	1 177	1 145
San Isidro de El General	827	403	424
El General	94	43	51
Daniel Flores	534	273	261
Rivas	77	42	35
San Pedro	182	98	84
Platanares	155	90	65
Pejibaye	128	67	61
Cajón	170	86	84
Barú	49	27	22
Río Nuevo	51	28	23
Páramo	55	20	35

continúa...



Continuación cuadro 2.1

Provincia, cantón y distrito de residencia de la madre	Total	Hombres	Mujeres
León Cortés	178	102	76
San Pablo	82	43	39
San Andrés	15	7	8
Llano Bonito	30	22	8
San Isidro	20	12	8
Santa Cruz	19	12	7
San Antonio	12	6	6
Alajuela	14 748	7 621	7 127
Alajuela	4 308	2 263	2 045
Alajuela	759	429	330
San José	637	335	302
Carrizal	110	57	53
San Antonio	482	242	240
Guácima	356	191	165
San Isidro	265	138	127
Sabanilla	197	94	103
San Rafael	417	222	195
Río Segundo	184	96	88
Desamparados	443	226	217
Turrúcares	119	64	55
Tambor	177	86	91
Garita	110	57	53
Sarapiquí	52	26	26
San Ramón	1 258	657	601
San Ramón	232	117	115
Santiago	72	38	34
San Juan	198	94	104
Piedades Norte	120	65	55
Piedades Sur	54	26	28
San Rafael	120	62	58
San Isidro	46	31	15
Ángeles	121	65	56
Alfaro	77	37	40
Volio	46	23	23
Concepción	38	27	11
Zapotal	6	4	2
Peñas Blancas	128	68	60
Grecia	1 244	659	585
Grecia	253	141	112
San Isidro	77	36	41
San José	112	62	50
San Roque	151	69	82
Tacares	115	59	56
Río Cuarto	302	168	134
Puente de Piedra	134	70	64
Bolívar	100	54	46
San Mateo	60	29	31
San Mateo	33	17	16
Desmonte	3	-	3
Jesús María	24	12	12

continúa...



Continuación cuadro 2.1

Provincia, cantón y distrito de residencia de la madre	Total	Hombres	Mujeres
Atenas	316	163	153
Atenas	129	71	58
Jesús	55	24	31
Mercedes	12	7	5
San Isidro	36	17	19
Concepción	38	17	21
San José	13	8	5
Santa Eulalia	27	19	8
Escobal	6	-	6
Naranjo	621	310	311
Naranjo	222	121	101
San Miguel	57	26	31
San José	47	25	22
Cirrí Sur	68	29	39
San Jerónimo	48	25	23
San Juan	48	21	27
El Rosario	78	40	38
Palmitos	53	23	30
Palmares	481	238	243
Palmares	70	36	34
Zaragoza	119	50	69
Buenos Aires	84	42	42
Santiago	27	11	16
Candelaria	38	22	16
Esquipulas	90	50	40
La Granja	53	27	26
Poás	463	240	223
San Pedro	168	83	85
San Juan	35	20	15
San Rafael	75	44	31
Carrillos	143	72	71
Sabana Redonda	42	21	21
Orotina	364	173	191
Orotina	199	97	102
El Mastate	30	11	19
Hacienda Vieja	9	4	5
Coyolar	110	53	57
La Ceiba	16	8	8
San Carlos	3 433	1 779	1 654
Quesada	762	390	372
Florencia	261	148	113
Buenavista	8	6	2
Aguas Zarcas	454	225	229
Venecia	173	99	74
Pital	482	234	248
La Fortuna	402	213	189

continúa...



Continuación cuadro 2.1

Provincia, cantón y distrito de residencia de la madre	Total	Hombres	Mujeres
La Tigra	131	76	55
La Palmera	101	45	56
Venado	23	10	13
Cutris	219	124	95
Monterrey	67	39	28
Pocosol	350	170	180
Alfaro Ruíz	217	108	109
Zarcelero	83	42	41
Laguna	13	6	7
Tapezco	40	21	19
Guadalupe	18	10	8
Palmira	20	9	11
Zapote	17	7	10
Brisas	26	13	13
Valverde Vega	261	124	137
Sarchí Norte	120	57	63
Sarchí Sur	73	34	39
Toro Amarillo	5	2	3
San Pedro	42	18	24
Rodríguez	21	13	8
Upala	878	457	421
Upala	334	175	159
Aguas Claras	76	32	44
San José (Pizote)	182	103	79
Bijagua	54	24	30
Delicias	88	47	41
Dos Ríos	85	42	43
Yolillal	59	34	25
Los Chiles	550	282	268
Los Chiles	334	160	174
Caño Negro	25	11	14
El Amparo	142	80	62
San Jorge	49	31	18
Guatuso	294	139	155
San Rafael	165	87	78
Buenavista	83	35	48
Cote	5	1	4
Katira	41	16	25
Cartago	7 317	3 803	3 514
Cartago	2 161	1 131	1 030
Oriental	199	101	98
Occidental	86	49	37
Carmen	259	135	124
San Nicolás	387	200	187

continúa...



Continuación cuadro 2.1

Provincia, cantón y distrito de residencia de la madre	Total	Hombres	Mujeres
Agua Caliente (San Francisco)	440	232	208
Guadalupe (Arenilla)	221	123	98
Corralillo	136	63	73
Tierra Blanca	89	53	36
Dulce Nombre	152	77	75
Llano Grande	95	54	41
Quebradilla	97	44	53
Paraíso	906	470	436
Paraíso	358	201	157
Santiago	69	37	32
Orosi	140	80	60
Cachí	80	33	47
Llanos de Santa Lucía	259	119	140
La Unión	1 273	643	630
Tres Ríos	304	151	153
San Diego	255	132	123
San Juan	80	37	43
San Rafael	128	68	60
Concepción	225	123	102
Dulce Nombre	123	57	66
San Ramón	58	24	34
Río Azul	100	51	49
Jiménez	211	112	99
Juan Viñas	86	44	42
Tucurrique	69	35	34
Pejibaye	56	33	23
Turrialba	1 245	641	604
Turrialba	403	219	184
La Suiza	130	63	67
Peralta	6	4	2
Santa Cruz	60	36	24
Santa Teresita	71	36	35
Pavones	68	33	35
Tuis	33	8	25
Tayutic	45	23	22
Santa Rosa	69	36	33
Tres Equis	42	19	23
La Isabel	106	63	43
Chirripó	212	101	111
Alvarado	220	127	93
Pacayas	90	60	30
Cervantes	100	49	51
Capellades	30	18	12

continúa...



Continuación cuadro 2.1

Provincia, cantón y distrito de residencia de la madre	Total	Hombres	Mujeres
Oreamuno	603	322	281
San Rafael	352	188	164
Cot	137	77	60
Potrero Cerrado	22	12	10
Cipreses	54	32	22
Santa Rosa	38	13	25
El Guarco	698	357	341
El Tejar	411	215	196
San Isidro	184	95	89
Tobosi	97	44	53
Patio de Agua	6	3	3
Heredia	6 602	3 256	3 346
Heredia	1 875	927	948
Heredia	261	125	136
Mercedes	299	149	150
San Francisco	929	474	455
Ulloa	372	174	198
Vara Blanca	14	5	9
Barva	564	293	271
Barva	75	43	32
San Pedro	165	86	79
San Pablo	101	50	51
San Roque	52	27	25
Santa Lucía	98	49	49
San José de la Montaña	73	38	35
Santo Domingo	494	263	231
Santo Domingo	103	57	46
San Vicente	55	28	27
San Miguel	67	39	28
Paracito	21	10	11
Santo Tomás	60	33	27
Santa Rosa	93	49	44
Tures	58	27	31
Pará	37	20	17
Santa Bárbara	507	242	265
Santa Barbara	111	44	67
San Pedro	80	48	32
San Juan	106	46	60
Jesús	121	58	63
Santo Domingo	45	23	22
Purabá	44	23	21
San Rafael	674	328	346
San Rafael	152	92	60
San Josecito	173	81	92
Santiago	122	55	67
Ángeles	165	75	90
Concepción	62	25	37

continúa...



Continuación cuadro 2.1

Provincia, cantón y distrito de residencia de la madre	Total	Hombres	Mujeres
San Isidro	251	132	119
San Isidro	118	65	53
San José	70	34	36
Concepción	30	12	18
San Francisco	33	21	12
Belén	337	173	164
San Antonio	179	90	89
La Ribera	105	50	55
La Asunción	53	33	20
Flores	331	175	156
San Joaquín	186	90	96
Barrantes	44	25	19
Llorente	101	60	41
San Pablo	394	180	214
San Pablo	343	157	186
Rincón de Sabanilla	51	23	28
Sarapiquí	1 175	543	632
Puerto Viejo	613	284	329
La Virgen	191	89	102
Las Horquetas	364	169	195
Llanuras del Gaspar	4	1	3
Cureña	3	-	3
Guanacaste	5 947	3 049	2 898
Liberia	1 317	714	603
Liberia	1 154	628	526
Cañas Dulces	45	24	21
Mayorga	27	14	13
Nacascolo	48	27	21
Curubandé	43	21	22
Nicoya	892	465	427
Nicoya	489	258	231
Mansión	62	32	30
San Antonio	88	48	40
Quebrada Honda	29	15	14
Sámara	65	35	30
Nosara	113	62	51
Belén de Nosarita	46	15	31
Santa Cruz	897	445	452
Santa Cruz	352	185	167
Bolsón	25	12	13
Veintisiete de Abril	110	49	61
Tempate	85	43	42
Cartagena	70	38	32
Cuajiniquil	35	13	22

continúa...



Continuación cuadro 2.1

Provincia, cantón y distrito de residencia de la madre	Total	Hombres	Mujeres
Diriá	41	22	19
Cabo Velas	71	35	36
Tamarindo	108	48	60
Bagaces	329	168	161
Bagaces	227	120	107
La Fortuna	40	17	23
Mogote	53	30	23
Río Naranjo	9	1	8
Carrillo	745	367	378
Filadelfia	186	107	79
Palmira	87	45	42
Sardinal	335	158	177
Belén	137	57	80
Cañas	522	265	257
Cañas	438	217	221
Palmira	6	1	5
San Miguel	25	20	5
Bebedero	47	24	23
Porozal	6	3	3
Abangares	297	145	152
Las Juntas	195	100	95
Sierra	25	12	13
San Juan	6	4	2
Colorado	71	29	42
Tilarán	262	134	128
Tilarán	132	71	61
Quebrada Grande	34	18	16
Tronadora	19	8	11
Santa Rosa	22	9	13
Líbano	5	3	2
Tierras Morenas	15	7	8
Arenal	35	18	17
Nandayure	146	80	66
Carmona	26	11	15
Santa Rita	18	8	10
Zapotal	22	14	8
San Pablo	30	20	10
Porvenir	9	3	6
Bejuco	41	24	17
La Cruz	446	209	237
La Cruz	232	108	124
Santa Cecilia	150	73	77
La Garita	26	10	16
Santa Elena	38	18	20

continúa...



Continuación cuadro 2.1

Provincia, cantón y distrito de residencia de la madre	Total	Hombres	Mujeres
Hojancha	94	57	37
Hojancha	74	45	29
Monte Romo	7	5	2
Puerto Carrillo	8	5	3
Huacas	5	2	3
Puntarenas	7 923	4 071	3 852
Puntarenas	2 064	1 048	1 016
Puntarenas	113	61	52
Pitahaya	47	24	23
Chomes	130	74	56
Lepanto	112	56	56
Paquera	100	55	45
Manzanillo	71	34	37
Guacimal	8	5	3
Barranca	607	300	307
Monte Verde	73	39	34
Isla del Coco	-	-	-
Cóbano	144	69	75
Chacarita	352	170	182
Chira	30	14	16
Acapulco	8	1	7
El Roble	264	143	121
Arancibia	5	3	2
Esparza	459	243	216
Espíritu Santo	328	172	156
San Juan Grande	66	36	30
Macacona	48	27	21
San Rafael	11	7	4
San Jerónimo	6	1	5
Buenos Aires	997	516	481
Buenos Aires	507	267	240
Volcán	87	43	44
Potrero Grande	127	63	64
Boruca	72	39	33
Pilas	39	20	19
Colinas	18	9	9
Chánguena	55	28	27
Biolley	41	21	20
Brunka	51	26	25
Montes de Oro	174	96	78
Miramar	139	73	66
La Unión	6	3	3
San Isidro	29	20	9

continúa.



Continuación cuadro 2.1

Provincia, cantón y distrito de residencia de la madre	Total	Hombres	Mujeres
Osa	493	256	237
Puerto Cortés	136	66	70
Palmar	141	81	60
Sierpe	59	26	33
Bahía Ballena	76	46	30
Piedras Blancas	81	37	44
Aguirre	545	271	274
Quepos	430	224	206
Savegre	54	23	31
Naranjito	61	24	37
Golfito	715	369	346
Golfito	221	116	105
Puerto Jiménez	152	72	80
Guaycará	216	113	103
Pavón	126	68	58
Coto Brus	875	459	416
San Vito	323	168	155
Sabalito	272	143	129
Aguabuena	125	64	61
Limoncito	103	56	47
Pittier	52	28	24
Parrita	300	176	124
Parrita	300	176	124
Corredores	872	418	454
Corredor	396	201	195
La Cuesta	92	44	48
Canoas	222	97	125
Laurel	162	76	86
Garabito	429	219	210
Jacó	335	168	167
Tárcoles	94	51	43
Limón	8 068	4 129	3 939
Limón	2 049	1 046	1 003
Limón	1 292	683	609
Valle La Estrella	427	216	211
Río Blanco	169	72	97
Matama	161	75	86
Pococí	2 392	1 227	1 165
Guápiles	693	368	325
Jiménez	185	100	85
Rita	480	239	241

continúa...



Continuación cuadro 2.1

Provincia, cantón y distrito de residencia de la madre	Total	Hombres	Mujeres
Roxana	235	122	113
Cariari	738	371	367
Colorado	61	27	34
Siquirres	1 110	579	531
Siquirres	655	338	317
Pacuarito	191	103	88
Florida	33	15	18
Germania	34	20	14
El Cairo	126	64	62
La Alegría	71	39	32
Talamanca	784	391	393
Bratsi	195	92	103
Sixaola	226	112	114
Cahuita	195	102	93
Telire	168	85	83
Matina	893	450	443
Matina	207	111	96
Batán	371	177	194
Carrandi	315	162	153
Guácimo	840	436	404
Guácimo	339	175	164
Mercedes	23	6	17
Pocora	139	75	64
Río Jiménez	192	90	102
Duacaré	147	90	57



CUADRO 2.2

Total de nacimientos por lugar de declaración, de ocurrencia y de residencia de la madre, según provincia 2011

Provincia	Lugar de		
	Declaración	Ocurrencia	Residencia de la madre
Costa Rica	73 459	73 459	73 459
San José	28 561	28 479	22 854
Alajuela	13 385	13 391	14 748
Cartago	6 847	6 784	7 317
Heredia	4 879	4 888	6 602
Guanacaste	5 905	5 926	5 947
Puntarenas	6 368	6 405	7 923
Limón	7 514	7 586	8 068

CUADRO 2.3

Total de nacimientos por año de ocurrencia, según provincia de residencia de la madre y sexo 2011

Provincia de residencia de la madre y sexo	Total	Año de ocurrencia									
		2011	2010	2009	2008	2007	2006	2005	2004	2003	2002
Costa Rica	73 459	72 758	456	42	34	29	38	34	31	24	13
Hombres	37 667	37 310	233	24	14	14	18	21	17	10	6
Mujeres	35 792	35 448	223	18	20	15	20	13	14	14	7
San José	22 854	22 710	109	8	6	2	2	4	4	5	4
Hombres	11 738	11 670	51	5	3	1	2	4	1	-	1
Mujeres	11 116	11 040	58	3	3	1	-	-	3	5	3
Alajuela	14 748	14 653	45	4	10	4	7	8	10	5	2
Hombres	7 621	7 570	27	1	4	2	3	4	6	3	1
Mujeres	7 127	7 083	18	3	6	2	4	4	4	2	1
Cartago	7 317	7 190	97	12	2	4	5	4	1	2	-
Hombres	3 803	3 723	64	8	1	1	3	2	-	1	-
Mujeres	3 514	3 467	33	4	1	3	2	2	1	1	-
Heredia	6 602	6 568	18	4	2	2	5	2	-	1	-
Hombres	3 256	3 240	7	3	1	1	2	1	-	1	-
Mujeres	3 346	3 328	11	1	1	1	3	1	-	-	-
Guanacaste	5 947	5 902	24	1	1	7	3	3	3	2	1
Hombres	3 049	3 032	9	1	-	3	1	1	-	1	1
Mujeres	2 898	2 870	15	-	1	4	2	2	3	1	-
Puntarenas	7 923	7 765	100	8	10	9	9	6	10	2	4
Hombres	4 071	3 994	42	5	3	5	5	4	8	2	3
Mujeres	3 852	3 771	58	3	7	4	4	2	2	-	1
Limón	8 068	7 970	63	5	3	1	7	7	3	7	2
Hombres	4 129	4 081	33	1	2	1	2	5	2	2	-
Mujeres	3 939	3 889	30	4	1	-	5	2	1	5	2



CUADRO 2.4

Total de nacimientos por mes de ocurrencia, según provincia de residencia de la madre y sexo 2011

Provincia de residencia de la madre y sexo	Total	Mes de ocurrencia											
		Ene.	Feb.	Mar.	Abr.	May.	Jun.	Jul.	Agos.	Set.	Oct.	Nov.	Dic.
Costa Rica	73 459	5 792	5 163	5 892	5 914	5 938	5 760	6 163	6 443	6 910	6 643	6 465	6 376
Hombres	37 667	2 988	2 647	3 029	3 062	3 023	2 958	3 178	3 271	3 558	3 377	3 319	3 257
Mujeres	35 792	2 804	2 516	2 863	2 852	2 915	2 802	2 985	3 172	3 352	3 266	3 146	3 119
San José	22 854	1 893	1 584	1 890	1 856	1 867	1 843	1 930	1 976	2 056	1 990	1 992	1 977
Hombres	11 738	997	810	966	952	938	935	1 013	1 026	1 065	1 045	1 000	991
Mujeres	11 116	896	774	924	904	929	908	917	950	991	945	992	986
Alajuela	14 748	1 187	1 069	1 146	1 149	1 202	1 123	1 277	1 310	1 382	1 337	1 313	1 253
Hombres	7 621	632	567	598	617	605	575	651	656	718	681	655	666
Mujeres	7 127	555	502	548	532	597	548	626	654	664	656	658	587
Cartago	7 317	573	545	607	615	590	549	614	617	645	632	660	670
Hombres	3 803	298	285	314	318	316	286	320	316	327	337	344	342
Mujeres	3 514	275	260	293	297	274	263	294	301	318	295	316	328
Heredia	6 602	526	437	562	526	550	518	547	571	657	606	545	557
Hombres	3 256	265	213	267	243	272	265	276	281	329	298	278	269
Mujeres	3 346	261	224	295	283	278	253	271	290	328	308	267	288
Guanacaste	5 947	460	397	463	461	489	485	493	542	545	551	528	533
Hombres	3 049	242	219	236	235	250	239	243	271	275	295	273	271
Mujeres	2 898	218	178	227	226	239	246	250	271	270	256	255	262
Puntarenas	7 923	579	599	658	695	650	627	616	696	781	695	676	651
Hombres	4 071	286	303	351	367	338	319	331	366	405	330	352	323
Mujeres	3 852	293	296	307	328	312	308	285	330	376	365	324	328
Limón	8 068	574	532	566	612	590	615	686	731	844	832	751	735
Hombres	4 129	268	250	297	330	304	339	344	355	439	391	417	395
Mujeres	3 939	306	282	269	282	286	276	342	376	405	441	334	340



CUADRO 2.5

Total de nacimientos por estado conyugal de la madre, según provincia de residencia de la madre 2011

Provincia de residencia de la madre	Total	Estado conyugal de la madre						
		Soltera	Casada	Viuda	Divorciada	Separada	Unión Libre	Ignorado
Costa Rica	73 459	18 956	23 309	66	1 207	74	29 651	196
San José	22 854	6 083	7 782	19	410	49	8 487	24
Alajuela	14 748	3 837	4 928	16	254	4	5 677	32
Cartago	7 317	3 085	2 958	6	175	3	1 072	18
Heredia	6 602	1 537	2 538	7	134	2	2 378	6
Guanacaste	5 947	1 164	1 308	4	66	6	3 339	60
Puntarenas	7 923	1 508	1 999	7	74	6	4 312	17
Limón	8 068	1 742	1 796	7	94	4	4 386	39

CUADRO 2.6

Total de nacimientos por grupos de edades del padre, según provincia de residencia de la madre 2011

Provincia de residencia de la madre	Total	Grupos de edades del padre									Padre no declarado
		Menos de 15	15 a 19	20 a 24	25 a 29	30 a 34	35 a 39	40 a 44	45 y más	Ignorada	
Costa Rica	73 459	4	1 712	9 154	11 595	10 370	6 242	3 273	2 350	22 899	5 860
San José	22 854	1	539	2 747	3 649	3 511	2 127	1 078	683	6 822	1 697
Alajuela	14 748	-	306	1 805	2 351	2 075	1 207	610	442	4 782	1 170
Cartago	7 317	1	225	1 047	1 364	1 244	695	394	227	1 594	526
Heredia	6 602	-	142	682	970	1 057	651	315	172	2 169	444
Guanacaste	5 947	1	132	834	1 014	745	481	235	227	1 700	578
Puntarenas	7 923	-	232	1 369	1 386	1 091	661	372	374	1 721	717
Limón	8 068	1	136	670	861	647	420	269	225	4 111	728



CUADRO 2.7

Total de nacimientos por grupos de edades de la madre, según provincia de residencia de la madre 2011

Provincia de residencia de la madre	Total	Grupos de edades de la madre								
		Menos de 15	15 a 19	20 a 24	25 a 29	30 a 34	35 a 39	40 a 44	45 y más	Ignorada
Costa Rica	73 459	477	13 392	21 374	18 750	12 312	5 547	1 250	84	273
San José	22 854	115	3 671	6 503	6 016	4 172	1 870	393	26	88
Alajuela	14 748	105	2 657	4 413	3 872	2 339	1 039	246	12	65
Cartago	7 317	40	1 254	2 091	1 885	1 303	575	146	6	17
Heredia	6 602	30	1 021	1 767	1 784	1 303	550	111	9	27
Guanacaste	5 947	49	1 153	1 694	1 535	932	436	118	7	23
Puntarenas	7 923	68	1 728	2 458	1 800	1 172	527	120	15	35
Limón	8 068	70	1 908	2 448	1 858	1 091	550	116	9	18

CUADRO 2.8

Total de nacimientos por grupos de edades de la madre, según número de hijos tenidos por la madre 2011

Número de hijos	Total	Grupos de edades de la madre								
		Menos de 15	15 a 19	20 a 24	25 a 29	30 a 34	35 a 39	40 a 44	45 y más	Ignorada
Costa Rica	73 459	477	13 392	21 374	18 750	12 312	5 547	1 250	84	273
1 hijo	31 248	461	10 878	10 370	5 699	2 817	833	120	12	58
2 hijos	22 834	11	2 205	7 640	6 971	4 164	1 560	222	13	48
3 hijos	10 591	2	214	2 541	3 619	2 622	1 266	284	14	29
4 hijos	4 550	-	24	589	1 499	1 408	798	213	10	9
5 hijos	2 050	-	2	120	630	671	443	166	9	9
6 hijos	885	-	-	16	184	314	269	92	7	3
7 hijos	471	-	-	3	60	177	167	59	3	2
8 hijos	204	-	-	3	10	60	91	34	6	-
9 hijos	116	-	1	4	8	22	55	19	6	1
10 hijos	57	-	1	1	1	7	29	14	2	2
11 hijos	18	-	-	-	-	1	6	10	1	-
12 hijos	11	-	-	-	-	-	5	5	1	-
13 hijos	6	-	-	-	-	-	3	3	-	-
14 hijos	2	-	-	-	-	-	-	2	-	-
15 hijos o más	3	-	-	-	-	-	-	2	-	1
Ignorada	413	3	67	87	69	49	22	5	-	111



CUADRO 2.9

Total de nacimientos por provincia de residencia de la madre, según número de hijos tenidos por la madre
2011

Número de hijos	Total	Provincia de residencia de la madre						
		San José	Alajuela	Cartago	Heredia	Guanacaste	Puntarenas	Limón
Costa Rica	73 459	22 854	14 748	7 317	6 602	5 947	7 923	8 068
1 hijo	31 248	10 293	6 153	3 219	3 061	2 392	3 116	3 014
2 hijos	22 834	7 253	4 645	2 326	2 129	1 798	2 354	2 329
3 hijos	10 591	3 146	2 146	1 048	807	930	1 204	1 310
4 hijos	4 550	1 163	928	386	348	453	597	675
5 hijos	2 050	476	431	186	131	188	302	336
6 hijos	885	167	169	80	55	93	129	192
7 hijos	471	80	121	24	27	41	82	96
8 hijos	204	34	43	13	12	16	40	46
9 hijos	116	19	24	9	4	9	28	23
10 hijos	57	10	8	5	3	4	13	14
11 hijos	18	-	7	4	-	-	4	3
12 hijos	11	5	-	-	-	-	3	3
13 hijos	6	1	3	1	-	-	-	1
14 hijos	2	-	1	-	-	-	1	-
15 hijos o más	3	1	-	-	-	-	1	1
Ignorado	413	206	69	16	25	23	49	25

CUADRO 2.10

Total de nacimientos por tipo de asistencia recibida por la madre, según provincia de residencia de la madre
2011

Provincia de residencia de la madre	Total	Tipo de asistencia recibida por la madre						
		Médico	Obstétrica	Enfermera	Comadrona	Estudiante	Otra persona	Ignorado
Costa Rica	73 459	27 128	45 652	53	52	37	494	43
San José	22 854	13 873	8 904	14	1	8	32	22
Alajuela	14 748	3 660	10 999	4	17	5	56	7
Cartago	7 317	2 044	5 158	5	-	3	103	4
Heredia	6 602	2 238	4 338	4	1	4	14	3
Guanacaste	5 947	1 565	4 322	10	3	5	41	1
Puntarenas	7 923	2 013	5 793	11	26	6	69	5
Limón	8 068	1 735	6 138	5	4	6	179	1



CUADRO 2.11

Total de nacimientos por tipo de asistencia recibida por la madre, según institución 2011

Institución	Total	Tipo de asistencia recibida por la madre						
		Médico	Obstétrica	Enfermera	Comadrona	Estudiante	Otra persona	Ignorada
Costa Rica	73 459	27 128	45 652	53	52	37	494	43
En su hogar	551	23	60	1	50	-	401	16
Hospital San Juan de Dios	5 326	3 770	1 544	10	-	1	-	1
Hospital Calderón Guardia	6 162	1 663	4 492	3	-	4	-	-
Hospital México	3 935	1 906	2 028	-	-	1	-	-
Hospital de las Mujeres Adolfo Carit	6 291	6 217	73	1	-	-	-	-
Hospital Escalante Pradilla, Pérez Zeledón	3 495	983	2 508	2	-	2	-	-
Hospital San Rafael de Alajuela	4 578	1 020	3 555	-	-	3	-	-
Hospital San Francisco de Asís, Grecia	1 567	262	1 301	4	-	-	-	-
Hospital Carlos Luis Valverde Vega, San Ramón	1 775	550	1 223	-	-	2	-	-
Hospital de San Carlos	4 186	874	3 312	-	-	-	-	-
Hospital Max Peralta, Cartago	5 372	1 046	4 316	6	-	4	-	-
Hospital John William Allen, Turrialba	1 271	265	1 006	-	-	-	-	-
Hospital San Vicente de Paul, Heredia	4 849	1 155	3 690	1	-	3	-	-
Hospital Enrique Baltodano, Liberia	3 920	881	3 031	3	-	5	-	-
Hospital Monseñor Sanabria, Puntarenas	3 258	667	2 587	-	-	4	-	-
Hospital Max Terán Valls, Quepos	539	231	307	1	-	-	-	-
Hospital Tony Facio, Limón	3 901	556	3 340	1	-	4	-	-
Hospital La Anexión, Nicoya	1 869	562	1 302	4	-	1	-	-
Hospital de Guápiles	3 301	717	2 581	1	-	2	-	-
Hospital de Cuidad Nelly	829	107	721	-	-	1	-	-
Hospital de Golfito	613	129	482	2	-	-	-	-
Hospital de Upala	657	19	638	-	-	-	-	-
Hospital Tomás Casas, Osa	359	61	298	-	-	-	-	-
Hospital de San Vito	499	17	481	1	-	-	-	-
Clínica Jerusalén	64	64	-	-	-	-	-	-
Cima San José	638	635	2	1	-	-	-	-
Clínica de Cariari, Pococí	12	11	1	-	-	-	-	-
Clínica de Santa Cruz, Guanacaste	7	5	-	2	-	-	-	-
Clínica Bíblica	1 190	1 189	1	-	-	-	-	-
Clínica Santa Rita	302	302	-	-	-	-	-	-
Clínica Católica	906	886	20	-	-	-	-	-
Clínica Sarapiquí	5	-	5	-	-	-	-	-
Clínica de Tarrazú	3	-	3	-	-	-	-	-
Clínica de Parrita	1	1	-	-	-	-	-	-
Clínica de Los Chiles	461	26	435	-	-	-	-	-
Clínica de Aguas Zarcas	8	3	5	-	-	-	-	-
Clínica de La Fortuna	4	-	4	-	-	-	-	-
Clínica de Bagaces	1	1	-	-	-	-	-	-
Clínica de Filadelfia	1	-	1	-	-	-	-	-

continúa...



Continuación cuadro 2.11

Institución	Total	Tipo de asistencia recibida por la madre						
		Médico	Obstétrica	Enfermera	Comadrona	Estudiante	Otra persona	Ignorada
Clínica de Abangares	2	-	2	-	-	-	-	-
Clínica de Tilarán	5	1	4	-	-	-	-	-
Clínica de La Cruz, Guanacaste	7	7	-	-	-	-	-	-
Clínica de Jicaral	1	-	-	1	-	-	-	-
Clínica de Río Frío	4	-	4	-	-	-	-	-
Clínica de La Fortuna, Limón	5	4	1	-	-	-	-	-
Clínica de Siquirres	32	17	15	-	-	-	-	-
Clínica de Batán	32	15	17	-	-	-	-	-
Clínica de Sixaola	4	2	2	-	-	-	-	-
Clínica de Buenos Aires	164	20	142	2	-	-	-	-
Ambulancia	99	15	24	4	-	-	56	-
Clínica de Coronado	5	2	3	-	-	-	-	-
Otras instituciones hospitalarias	83	43	36	-	-	-	4	-
Otro lugar	59	3	21	1	2	-	32	-
Ignorada	80	54	-	-	-	-	-	26
Clínica Madre Teresa	34	33	1	-	-	-	-	-
Hospital Borromeo	16	16	-	-	-	-	-	-
Clínica de Suretka	19	10	8	1	-	-	-	-
Clínica Home Creek	22	14	7	-	-	-	1	-
Clínica de Daytonia	6	3	3	-	-	-	-	-
Clínica Labrador	40	40	-	-	-	-	-	-
Clínica Doctor Lostano	10	10	-	-	-	-	-	-
Clínica del Seguro de Cañas	2	2	-	-	-	-	-	-
Clínica de Paquera	2	-	2	-	-	-	-	-
Clínica del Valle de la Estrella	16	11	5	-	-	-	-	-
Hospital Clínica UNIBE	1	1	-	-	-	-	-	-
Clínica de Jacó	3	1	2	-	-	-	-	-



CUADRO 2.12

Total de nacimientos por grupos de edades de la madre, según condición de actividad y ocupación de la madre 2011

Condición de actividad y ocupación de la madre	Total	Grupos de edades de la madre								
		Menos de 15	15 a 19	20 a 24	25 a 29	30 a 34	35 a 39	40 a 44	45 y más	Ignorada
Costa Rica	73 459	477	13 392	21 374	18 750	12 312	5 547	1 250	84	273
Población económicamente activa	18 962	4	432	4 037	6 256	5 369	2 293	469	23	79
Directivos y gerentes	42	-	-	2	12	13	14	1	-	-
Profesional científico e intelectual	5 463	-	5	306	1 652	2 307	988	159	9	37
Técnico o profesional medio	3 454	-	37	700	1 203	1 021	400	75	3	15
Apoyo administrativo	3 119	-	94	1 106	1 109	566	197	41	2	4
Venta en locales y servicios	3 840	4	186	1 152	1 264	791	343	82	6	12
Agropecuaria, agrícola y pesquera	120	-	10	27	47	25	7	4	-	-
Ocupaciones calificadas de la producción artesanal, la construcción, la mecánica y artes mecánicas, las artes gráficas y la industria manufacturera	196	-	6	30	65	46	36	12	-	1
Ocupaciones de montaje y de operación de instalaciones y máquinas	990	-	44	300	339	190	86	30	-	1
Ocupaciones no calificadas	1 601	-	41	376	528	381	204	60	3	8
Ocupaciones no especificadas	137	-	9	38	37	29	18	5	-	1
Población económicamente inactiva	54 247	470	12 908	17 295	12 447	6 912	3 240	777	61	137
Estudiante	6 622	193	3 561	2 131	570	142	17	1	-	7
Del hogar	47 623	277	9 347	15 164	11 877	6 769	3 222	776	61	130
Pensionada	2	-	-	-	-	1	1	-	-	-
Discapacitada	-	-	-	-	-	-	-	-	-	-
Ignorada	250	3	52	42	47	31	14	4	-	57



CUADRO 2.14

**Total de nacimientos por nacionalidad de la madre, según país de origen de la madre
2011**

País de origen	Total	Nacionalidad de origen	Otra nacionalidad	Naturalizada costarricense	Ignorada
Costa Rica	73 459	73 072	38	325	24
Istmo Centroamericano	72 238	72 021	17	200	-
Belice	1	1	-	-	-
Costa Rica	59 060	59 048	12	-	-
El Salvador	111	97	-	14	-
Guatemala	35	28	2	5	-
Honduras	89	83	1	5	-
Nicaragua	12 374	12 210	2	162	-
Panamá	568	554	-	14	-
América del Norte	269	249	-	20	-
Canada	33	32	-	1	-
Estados Unidos	184	171	-	13	-
México	52	46	-	6	-
América del Sur	546	467	13	66	-
Argentina	46	40	3	3	-
Bolivia	7	5	-	2	-
Brasil	11	11	-	-	-
Chile	17	15	1	1	-
Colombia	310	269	1	40	-
Ecuador	20	17	-	3	-
Paraguay	2	1	1	-	-
Perú	45	33	4	8	-
Surinam	1	1	-	-	-
Uruguay	3	3	-	-	-
Venezuela	84	72	3	9	-
Europa	136	119	4	13	-
Alemania	13	12	-	1	-
Austria	5	4	1	-	-
Bélgica	6	5	1	-	-
Bulgaria	2	2	-	-	-
Checa (República)	2	2	-	-	-
Dinamarca	1	1	-	-	-
Eslovaquia	4	4	-	-	-
España	16	16	-	-	-
Finlandia	3	3	-	-	-
Francia	18	16	-	2	-
Holanda (Países bajos)	8	8	-	-	-
Hungría	1	-	-	1	-
Irlanda	1	1	-	-	-
Italia	13	13	-	-	-
Letonia (Latvia)	1	1	-	-	-
Lituania	1	1	-	-	-
Noruega	2	2	-	-	-
Polonia	2	-	2	-	-
Portugal	1	1	-	-	-
Reino unido	10	9	-	1	-
Rumania	4	3	-	1	-

continúa...



Continuación cuadro 2.14

País de origen	Total	Nacionalidad de origen	Otra nacionalidad	Naturalizada costarricense	Ignorada
Asia	144	128	4	12	-
China	116	105	-	11	-
Corea (República de)	5	3	2	-	-
Corea (República Democrática)	3	3	-	-	-
India	2	1	1	-	-
Israel	9	9	-	-	-
Japón	4	3	1	-	-
Líbano	1	1	-	-	-
Siria (republica arabe)	2	1	-	1	-
Turquía	2	2	-	-	-
África	1	1	-	-	-
Sudafrica	1	1	-	-	-
Oceanía	1	1	-	-	-
Australia	1	1	-	-	-
Islas de América	86	75	-	11	-
Antillas Holandesas	1	1	-	-	-
Aruba	1	1	-	-	-
Cuba	27	26	-	1	-
Haití	5	5	-	-	-
Jamaica	2	2	-	-	-
Puerto Rico	2	2	-	-	-
República Dominicana	46	36	-	10	-
Trinidad & Tobago	2	2	-	-	-
Islas de Asia	14	11	-	3	-
Filipinas	4	4	-	-	-
Taiwán	10	7	-	3	-
Ignorado	24	-	-	-	24



CUADRO 2.15

**Total de nacimientos por peso en gramos, según estatura en centímetros al nacer
2011**

Estatura	Total	Peso								
		Menos de 500	500 a 1000	1000 a 1500	1500 a 2000	2000 a 2500	2500 a 3000	3000 a 3500	3500 y más	Ignorado
Costa Rica	73 459	13	191	405	952	3 633	16 779	30 698	19 099	1 689
Menos de 15	-	-	-	-	-	-	-	-	-	-
15 a 24	4	1	2	-	-	-	-	-	1	-
25 a 34	235	11	120	20	4	8	20	32	20	-
35 a 44	2 461	-	54	347	793	845	257	104	56	5
45 a 54	68 191	-	2	21	133	2 761	16 440	30 405	18 396	33
55 y más	684	1	-	1	-	2	14	91	573	2
Ignorada	1 884	-	13	16	22	17	48	66	53	1 649

CUADRO 2.16

**Total de nacimientos por grupos de edades de la madre, según nivel de instrucción de la madre
2011**

Nivel de instrucción de la madre	Total	Grupos de edades de la madre								
		Menos de 15	15 a 19	20 a 24	25 a 29	30 a 34	35 a 39	40 a 44	45 y más	Ignorada
Costa Rica	73 459	477	13 392	21 374	18 750	12 312	5 547	1 250	273	84
Ninguno	123	2	24	26	30	20	18	2	1	-
Primaria incompleta	7 628	144	1 380	1 958	1 993	1 354	624	143	20	12
Primaria completa	17 832	151	3 404	5 014	4 448	2 797	1 541	420	32	25
Secundaria incompleta	23 013	164	6 970	7 691	4 715	2 285	896	228	49	15
Secundaria completa	9 661	-	1 015	3 558	2 813	1 515	605	132	13	10
Universitaria incompleta	5 473	-	330	2 130	1 792	854	296	55	10	6
Universitaria completa	7 659	-	2	544	2 446	3 084	1 329	210	33	11
Ignorado	2 070	16	267	453	513	403	238	60	115	5



CUADRO 2.17

**Total de nacimientos por grupos de edades del padre, según nivel de instrucción del padre
2011**

Nivel de instrucción del padre	Total	Grupos de edades del padre									Padre no declarado	
		Menos de 15	15 a 19	20 a 24	25 a 29	30 a 34	35 a 39	40 a 44	45 a 49	50 y más		Ignorada
Costa Rica	73 459	4	1 712	9 154	11 595	10 371	6 243	3 273	1 413	937	22 898	5 859
Ninguno	97	-	3	20	15	24	13	10	3	3	6	-
Primaria incompleta	3 839	-	124	717	1 027	862	540	305	120	127	17	-
Primaria completa	12 480	1	487	2 617	3 224	2 632	1 688	1 084	435	275	37	-
Secundaria incompleta	10 885	2	843	3 254	3 040	1 965	956	480	212	110	23	-
Secundaria completa	6 012	-	122	1 253	1 766	1 399	786	370	196	101	19	-
Universitaria incompleta	2 843	-	44	575	876	722	359	145	76	42	4	-
Universitaria completa	6 097	-	-	182	1 051	2 178	1 563	669	255	167	32	-
Ignorado	25 347	1	89	536	596	589	338	210	116	112	22 760	-
Padre no declarado	5 859	-	-	-	-	-	-	-	-	-	-	5 859

CUADRO 2.18

**Total de nacimientos por nivel de instrucción de la madre, según nivel de instrucción del padre
2011**

Nivel de instrucción del padre	Total	Nivel de instrucción de la madre							
		Ninguno	Primaria incompleta	Primaria completa	Secundaria incompleta	Secundaria completa	Universitaria incompleta	Universitaria completa	Ignorado
Costa Rica	73 459	123	7 628	17 832	23 013	9 661	5 473	7 659	2 070
Ninguno	97	5	13	29	32	7	8	-	3
Primaria incompleta	3 839	8	1 023	1 236	999	257	102	48	166
Primaria completa	12 480	12	1 200	4 860	3 703	1 467	581	481	176
Secundaria incompleta	10 885	6	675	2 108	4 770	1 690	871	660	105
Secundaria completa	6 012	2	167	870	1 712	1 703	663	850	45
Universitaria incompleta	2 843	-	34	206	608	482	841	643	29
Universitaria completa	6 097	3	45	231	521	665	756	3 806	70
Ignorado	25 347	72	3 620	6 744	8 670	2 777	1 306	934	1 224
Padre no declarado	5 859	15	851	1 548	1 998	613	345	237	252



CUADRO 2.19

Total de nacimientos por sexo
1990 - 2011

Año	Total	Hombres	Mujeres
1990	81 939	42 291	39 648
1991	81 110	41 707	39 403
1992	80 164	41 390	38 774
1993	79 714	41 092	38 622
1994	80 391	41 104	39 287
1995	80 306	41 181	39 125
1996	79 203	40 558	38 645
1997	78 018	39 790	38 228
1998	76 982	39 428	37 554
1999	78 526	40 417	38 109
2000	78 178	39 943	38 235
2001	76 401	39 214	37 187
2002	71 144	36 868	34 276
2003	72 938	37 172	35 766
2004	72 247	36 748	35 499
2005	71 548	36 700	34 848
2006	71 291	36 276	35 015
2007	73 144	37 471	35 673
2008	75 187	38 553	36 634
2009	75 000	38 277	36 723
2010	70 922	36 382	34 540
2011	73 459	37 667	35 792



GRÁFICO 2.1

Distribución porcentual de nacimientos por estado conyugal de la madre 2011

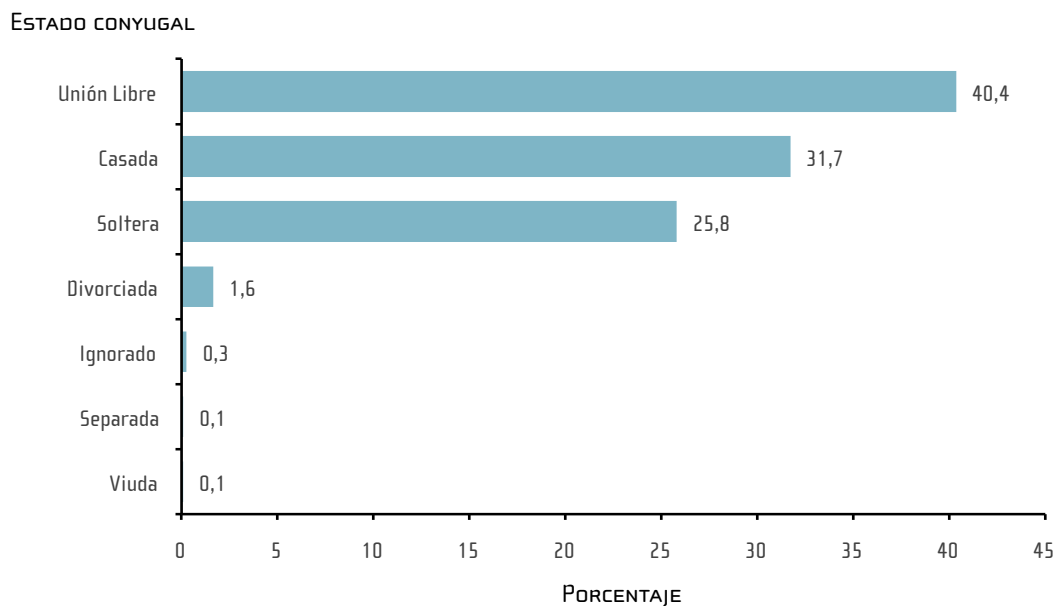

Fuente: Cuadro 2.5

GRÁFICO 2.2

Distribución porcentual de nacimientos según país de origen de la madre 2011

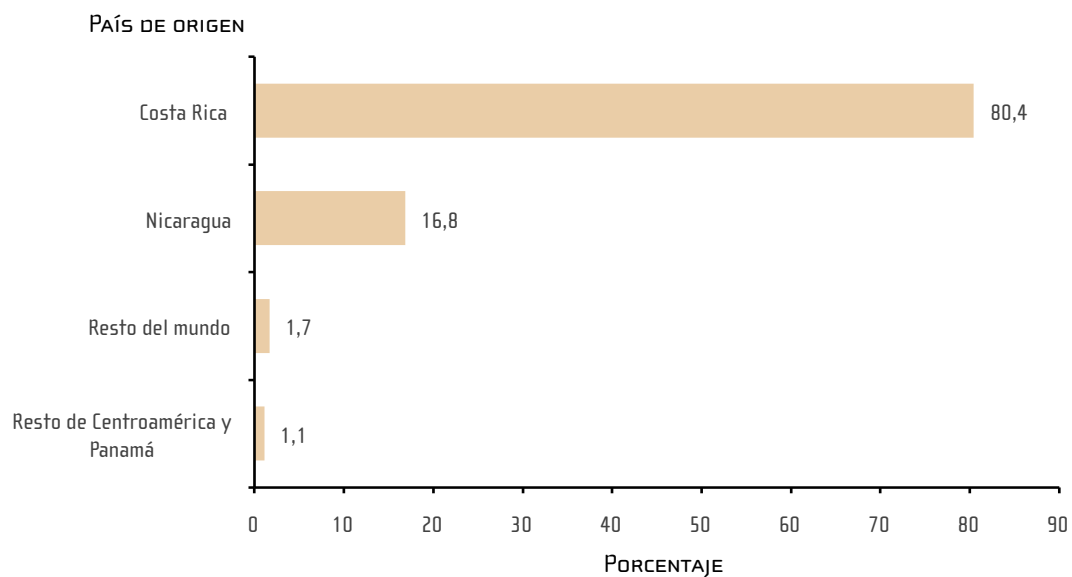

Fuente: Cuadro 2.14

3. Defunciones

Estadísticas Vitales



CUADRO 3.1

Total de defunciones por sexo, según provincia, cantón y distrito de residencia
2011

Provincia, cantón y distrito de residencia	Total	Hombres	Mujeres
Costa Rica	18 801	10 666	8 135
San José	7 025	3 830	3 195
San José	1 805	988	817
Carmen	93	48	45
Merced	77	48	29
Hospital	186	113	73
Catedral	126	71	55
Zapote	115	62	53
San Francisco de Dos Ríos	124	64	60
Uruca	140	73	67
Mata Redonda	55	28	27
Pavas	372	204	168
Hatillo	306	161	145
San Sebastián	211	116	95
Escazú	277	153	124
Escazú	64	33	31
San Antonio	73	42	31
San Rafael	140	78	62
Desamparados	980	538	442
Desamparados	236	133	103
San Miguel	155	82	73
San Juan de Dios	68	44	24
San Rafael Arriba	83	44	39
San Antonio	47	30	17
Frailles	14	7	7
Patarrá	49	27	22
San Cristóbal	19	12	7
Rosario	11	7	4
Damas	57	22	35
San Rafael Abajo	84	46	38
Gravilias	81	42	39
Los Guido	76	42	34
Puriscal	172	99	73
Santiago	70	44	26
Mercedes Sur	24	10	14
Barbacoas	19	8	11
Grifo Alto	8	7	1
San Rafael	13	7	6
Candelarita	11	7	4
Desamparaditos	5	4	1
San Antonio	12	7	5
Chires	10	5	5

continúa...



Continuación cuadro 3.1

Provincia, cantón y distrito de residencia	Total	Hombres	Mujeres
Tarrazú	69	41	28
San Marcos	53	35	18
San Lorenzo	11	3	8
San Carlos	5	3	2
Aserrí	248	137	111
Aserrí	152	81	71
Tarabaca	9	3	6
Vuelta de Jorco	28	17	11
San Gabriel	23	14	9
Legua	1	-	1
Monterrey	4	2	2
Salitrillos	31	20	11
Mora	131	72	59
Colón	80	46	34
Guayabo	16	9	7
Tabarcia	27	14	13
Piedras Negras	3	1	2
Picagres	5	2	3
Goicoechea	650	339	311
Guadalupe	240	118	122
San Francisco	26	13	13
Calle Blancos	86	46	40
Mata de Plátano	70	36	34
Ipís	133	68	65
Rancho Redondo	6	3	3
Purrál	89	55	34
Santa Ana	177	95	82
Santa Ana	48	32	16
Salitral	15	4	11
Pozos	40	20	20
Uruca	37	21	16
Piedades	27	14	13
Brasil	10	4	6
Alajuelita	310	177	133
Alajuelita	76	47	29
San Josecito	41	26	15
San Antonio	9	3	6
Concepción	91	49	42
San Felipe	93	52	41
Vázquez de Coronado	275	169	106
San Isidro	87	50	37
San Rafael	33	25	8
Dulce Nombre de Jesús	51	29	22
Patalillo	73	46	27
Cascajal	31	19	12

continúa...



Continuación cuadro 3.1

Provincia, cantón y distrito de residencia	Total	Hombres	Mujeres
Acosta	91	59	32
San Ignacio	44	29	15
Guaítíl	16	11	5
Palmichal	16	7	9
Cangrejal	8	7	1
Sabanillas	7	5	2
Tibás	396	203	193
San Juan	174	92	82
Cinco Esquinas	58	31	27
Anselmo Llorente	50	21	29
León XIII	67	30	37
Colima	47	29	18
Moravia	267	143	124
San Vicente	172	88	84
San Jerónimo	22	12	10
La Trinidad	73	43	30
Montes de Oca	290	135	155
San Pedro	167	76	91
Sabanilla	79	38	41
Mercedes	13	4	9
San Rafael	31	17	14
Turrubares	27	16	11
San Pablo	4	3	1
San Pedro	6	2	4
San Juan de Mata	11	6	5
San Luis	4	4	-
Carara	2	1	1
Dota	20	11	9
Santa María	17	9	8
Jardín	3	2	1
Copey	-	-	-
Curridabat	237	122	115
Curridabat	40	16	24
Granadilla	12	3	9
Sánchez	60	34	26
Tirrases			
Pérez Zeledón	557	309	248
San Isidro de El General	28	15	13
El General	137	80	57
Daniel Flores	23	12	11
Rivas	38	21	17
San Pedro	27	17	10
Platanares	29	13	16
Pejibaye	31	17	14

continúa...



Continuación cuadro 3.1

Provincia, cantón y distrito de residencia	Total	Hombres	Mujeres
Cajón	26	14	12
Barú	11	6	5
Río Nuevo	7	3	4
Páramo	23	10	13
León Cortés	46	24	22
San Pablo	19	7	12
San Andrés	5	3	2
Llano Bonito	3	2	1
San Isidro	6	3	3
Santa Cruz	9	8	1
San Antonio	4	1	3
Alajuela	3 359	1 886	1 473
Alajuela	1 123	639	484
Alajuela	342	181	161
San José	171	92	79
Carrizal	27	19	8
San Antonio	96	48	48
Guácima	59	36	23
San Isidro	61	34	27
Sabanilla	26	17	9
San Rafael	91	58	33
Río Segundo	52	32	20
Desamparados	100	60	40
Turrúcares	25	19	6
Tambor	30	17	13
Garita	35	21	14
Sarapiquí	8	5	3
San Ramón	339	178	161
San Ramón	94	51	43
Santiago	19	9	10
San Juan	61	33	28
Piedades Norte	33	21	12
Piedades Sur	10	7	3
San Rafael	30	15	15
San Isidro	19	6	13
Ángeles	16	10	6
Alfaro	16	8	8
Volio	11	4	7
Concepción	6	2	4
Zapotal	2	1	1
Peñas Blancas	22	11	11

continúa...



Continuación cuadro 3.1

Provincia, cantón y distrito de residencia	Total	Hombres	Mujeres
Grecia	289	157	132
Grecia	91	44	47
San Isidro	28	15	13
San José	31	20	11
San Roque	40	27	13
Tacares	25	14	11
Río Cuarto	21	11	10
Puente de Piedra	26	14	12
Bolívar	27	12	15
San Mateo	28	15	13
San Mateo	14	7	7
Desmonte	4	2	2
Jesús María	10	6	4
Atenas	147	69	78
Atenas	60	24	36
Jesús	14	6	8
Mercedes	14	7	7
San Isidro	7	3	4
Concepción	24	16	8
San José	12	5	7
Santa Eulalia	12	6	6
Escobal	4	2	2
Naranjo	184	116	68
Naranjo	83	56	27
San Miguel	12	5	7
San José	18	15	3
Cirrí Sur	24	14	10
San Jerónimo	10	6	4
San Juan	10	8	2
El Rosario	10	6	4
Palmitos	17	6	11
Palmares	158	79	79
Palmares	32	16	16
Zaragoza	32	18	14
Buenos Aires	27	14	13
Santiago	9	3	6
Candelaria	5	3	2
Esquipulas	28	15	13
La Granja	25	10	15
Poás	112	64	48
San Pedro	38	23	15
San Juan	14	11	3
San Rafael	29	11	18
Carrillos	27	16	11
Sabana Redonda	4	3	1

continúa...



Continuación cuadro 3.1

Provincia, cantón y distrito de residencia	Total	Hombres	Mujeres
Orotina	91	53	38
Orotina	50	29	21
El Mastate	5	4	1
Hacienda Vieja	4	3	1
Coyolar	24	14	10
La Ceiba	8	3	5
San Carlos	509	285	224
Quesada	160	92	68
Florencia	56	29	27
Buenavista	2	-	2
Aguas Zarcas	65	37	28
Venecia	25	14	11
Pital	44	27	17
La Fortuna	48	22	26
La Tigra	19	11	8
La Palmera	13	9	4
Venado	4	4	-
Cutris	22	11	11
Monterrey	12	8	4
Pocosol	39	21	18
Alfaro Ruíz	45	20	25
Zarcelero	27	13	14
Laguna	7	3	4
Tapezco	1	-	1
Guadalupe	1	1	-
Palmira	4	1	3
Zapote	3	2	1
Brisas	2	-	2
Valverde Vega	54	30	24
Sarchí Norte	29	18	11
Sarchí Sur	15	8	7
Toro Amarillo	-	-	-
San Pedro	6	1	5
Rodríguez	4	3	1
Upala	165	99	66
Upala	64	34	30
Aguas Claras	22	16	6
San José (Pizote)	26	16	10
Bijagua	26	16	10
Delicias	8	5	3
Dos Ríos	8	4	4
Yolillal	11	8	3

continúa...



Continuación cuadro 3.1

Provincia, cantón y distrito de residencia	Total	Hombres	Mujeres
Los Chiles	65	49	16
Los Chiles	45	35	10
Caño Negro	4	3	1
El Amparo	12	9	3
San Jorge	4	2	2
Guatuso	50	33	17
San Rafael	30	22	8
Buenavista	12	6	6
Cote	4	1	3
Katira	4	4	-
Cartago	1 963	1 098	865
Cartago	694	359	335
Oriental	147	66	81
Occidental	66	28	38
Carmen	103	53	50
San Nicolás	93	44	49
Agua Caliente (San Francisco)	82	44	38
Guadalupe (Arenilla)	66	48	18
Corralillo	43	27	16
Tierra Blanca	19	11	8
Dulce Nombre	33	18	15
Llano Grande	17	11	6
Quebradilla	25	9	16
Paraíso	231	142	89
Paraíso	117	75	42
Santiago	21	15	6
Orosi	38	25	13
Cachí	24	14	10
Llanos de Santa Lucía	31	13	18
La Unión	309	181	128
Tres Ríos	94	59	35
San Diego	52	27	25
San Juan	25	14	11
San Rafael	37	22	15
Concepción	35	24	11
Dulce Nombre	31	11	20
San Ramón	14	9	5
Río Azul	21	15	6
Jiménez	58	35	23
Juan Viñas	29	17	12
Tucurríque	19	11	8
Pejibaye	10	7	3

continúa...



Continuación cuadro 3.1

Provincia, cantón y distrito de residencia	Total	Hombres	Mujeres
Turrialba	311	180	131
Turrialba	152	91	61
La Suiza	35	19	16
Peralta	1	1	-
Santa Cruz	13	10	3
Santa Teresita	18	9	9
Pavones	17	9	8
Tuis	9	5	4
Tayutic	13	9	4
Santa Rosa	22	12	10
Tres Equis	8	3	5
La Isabel	15	8	7
Chirripó	8	4	4
Alvarado	63	30	33
Pacayas	24	15	9
Cervantes	30	11	19
Capellades	9	4	5
Oreamuno	162	95	67
San Rafael	110	65	45
Cot	28	18	10
Potrero Cerrado	6	3	3
Cipreses	11	5	6
Santa Rosa	7	4	3
El Guarco	135	76	59
El Tejar	77	40	37
San Isidro	34	21	13
Tobosi	20	12	8
Patio de Agua	4	3	1
Heredia	1 738	940	798
Heredia	537	295	242
Heredia	138	75	63
Mercedes	107	56	51
San Francisco	193	107	86
Ulloa	98	56	42
Vara Blanca	1	1	-
Barva	150	74	76
Barva	43	25	18
San Pedro	29	16	13
San Pablo	16	6	10
San Roque	20	9	11
Santa Lucía	23	10	13
San José de la Montaña	19	8	11

continúa...



Continuación cuadro 3.1

Provincia, cantón y distrito de residencia	Total	Hombres	Mujeres
Santo Domingo	169	89	80
Santo Domingo	54	27	27
San Vicente	18	9	9
San Miguel	20	13	7
Paracito	5	4	1
Santo Tomás	25	11	14
Santa Rosa	25	14	11
Tures	10	7	3
Pará	12	4	8
Santa Bárbara	128	67	61
Santa Barbara	34	21	13
San Pedro	19	9	10
San Juan	31	18	13
Jesús	28	14	14
Santo Domingo	13	4	9
Purabá	3	1	2
San Rafael	186	95	91
San Rafael	56	31	25
San Josecito	53	27	26
Santiago	30	15	15
Ángeles	32	13	19
Concepción	15	9	6
San Isidro	95	54	41
San Isidro	40	20	20
San José	27	12	15
Concepción	10	6	4
San Francisco	18	16	2
Belén	113	61	52
San Antonio	39	22	17
La Ribera	47	27	20
La Asunción	27	12	15
Flores	80	44	36
San Joaquín	43	20	23
Barrantes	15	12	3
Llorente	22	12	10
San Pablo	119	57	62
San Pablo	111	53	58
Rincón de Sabanilla	8	4	4
Sarapiquí	161	104	57
Puerto Viejo	67	40	27
La Virgen	27	24	3
Las Horquetas	65	40	25
Llanuras del Gaspar	1	-	1
Cureña	1	-	1

continúa...



Continuación cuadro 3.1

Provincia, cantón y distrito de residencia	Total	Hombres	Mujeres
Guanacaste	1 473	876	597
Liberia	245	139	106
Liberia	214	123	91
Cañas Dulces	15	8	7
Mayorga	2	1	1
Nacascolo	9	4	5
Curubandé	5	3	2
Nicoya	283	159	124
Nicoya	130	71	59
Mansión	31	19	12
San Antonio	57	30	27
Quebrada Honda	20	8	12
Sámara	17	14	3
Nosara	21	13	8
Belén de Nosarita	7	4	3
Santa Cruz	279	164	115
Santa Cruz	116	70	46
Bolsón	14	7	7
Veintisiete de Abril	42	21	21
Tempate	26	18	8
Cartagena	15	10	5
Cuajiniquíl	6	5	1
Diriá	27	12	15
Cabo Velas	12	8	4
Tamarindo	21	13	8
Bagaces	89	57	32
Bagaces	62	43	19
La fortuna	13	9	4
Mogote	11	4	7
Río Naranjo	3	1	2
Carrillo	168	97	71
Filadelfia	34	21	13
Palmira	19	9	10
Sardinal	73	45	28
Belén	42	22	20
Cañas	108	76	32
Cañas	92	65	27
Palmira	1	1	-
San Miguel	2	2	-
Bebedero	9	6	3
Porozal	4	2	2

continúa...



Continuación cuadro 3.1

Provincia, cantón y distrito de residencia	Total	Hombres	Mujeres
Abangares	81	50	31
Las Juntas	49	33	16
Sierra	10	8	2
San Juan	7	2	5
Colorado	15	7	8
Tilarán	80	48	32
Tilarán	39	26	13
Quebrada Grande	12	10	2
Tronadora	5	3	2
Santa Rosa	4	1	3
Líbano	6	2	4
Tierras Morenas	4	2	2
Arenal	10	4	6
Nandayure	43	28	15
Carmona	13	9	4
Santa Rita	12	8	4
Zapotal	2	2	-
San Pablo	6	4	2
Porvenir	10	5	5
Bejuco			
La Cruz	71	45	26
La Cruz	45	29	16
Santa Cecilia	18	11	7
La Garita	4	2	2
Santa Elena	4	3	1
Hojancha	26	13	13
Hojancha	19	9	10
Monte Romo	2	2	-
Puerto Carrillo	2	2	-
Huacas	3	-	3
Puntarenas	1 738	1 063	675
Puntarenas	555	323	232
Puntarenas	69	41	28
Pitahaya	6	4	2
Chomes	20	11	9
Lepanto	58	36	22
Paquera	28	18	10
Manzanillo	11	8	3
Guacimal	6	3	3
Barranca	123	61	62
Monte Verde	13	7	6
Isla del Coco	-	-	-
Cóbano	23	13	10
Chacarita	105	64	41
Chira	4	3	1
Acapulco	3	2	1
El Roble	85	51	34
Arancibia	1	1	-

continúa...



Continuación cuadro 3.1

Provincia, cantón y distrito de residencia	Total	Hombres	Mujeres
Esparza	115	62	53
Espíritu Santo	77	40	37
San Juan Grande	24	13	11
Macacona	7	4	3
San Rafael	3	2	1
San Jerónimo	4	3	1
Buenos Aires	149	86	63
Buenos Aires	73	44	29
Volcán	17	10	7
Potrero Grande	15	5	10
Boruca	15	7	8
Pilas	1	1	-
Colinas	2	1	1
Chánguena	7	5	2
Biolley	7	6	1
Brunka	12	7	5
Montes de Oro	57	39	18
Miramar	44	30	14
La Unión	6	4	2
San Isidro	7	5	2
Osa	109	79	30
Puerto Cortés	27	20	7
Palmar	51	36	15
Sierpe	10	7	3
Bahía Ballena	7	4	3
Piedras Blancas	14	12	2
Aguirre	100	61	39
Quepos	82	51	31
Savegre	11	6	5
Naranjito	7	4	3
Golfito	180	107	73
Golfito	75	46	29
Puerto Jiménez	31	18	13
Guaycará	58	33	25
Pavón	16	10	6
Coto Brus	153	94	59
San Vito	64	37	27
Sabalito	43	30	13
Aguabuena	24	13	11
Limoncito	16	9	7
Pittier	6	5	1
Parrita	65	49	16
Parrita	65	49	16

continúa...



Continuación cuadro 3.1

Provincia, cantón y distrito de residencia	Total	Hombres	Mujeres
Corredores	182	111	71
Corredor	69	38	31
La Cuesta	12	9	3
Canoas	48	30	18
Laurel	53	34	19
Garabito	73	52	21
Jacó	47	37	10
Tárcoles	26	15	11
Limón	1 505	973	532
Limón	476	315	161
Limón	376	251	125
Valle La Estrella	57	35	22
Río Blanco	19	14	5
Matama	24	15	9
Pococí	464	302	162
Guápiles	159	103	56
Jiménez	26	19	7
Rita	77	52	25
Roxana	49	35	14
Cariari	145	88	57
Colorado	8	5	3
Siquirres	218	142	76
Siquirres	130	86	44
Pacuarito	28	20	8
Florida	9	5	4
Germania	18	13	5
El Cairo	27	15	12
La Alegría	6	3	3
Talamanca	113	70	43
Bratsi	32	18	14
Sixaola	29	18	11
Cahuita	38	28	10
Telire	14	6	8
Matina	111	67	44
Matina	24	11	13
Batán	55	33	22
Carrandi	32	23	9
Guácimo	123	77	46
Guácimo	64	43	21
Mercedes	2	1	1
Pocora	23	13	10
Río Jiménez	23	14	9
Duacaré	11	6	5



CUADRO 3.2

Total de defunciones por grupos especiales de edades, según grupos de causa de muerte y sexo
 2011

Grupos de causa de muerte y sexo	Total	Grupos de edades										
		En días		En meses		En años						
		Menos de 7	7 a 27	1 a 6	7 a 11	1 a 4	5 a 14	15 a 24	25 a 44	45 a 64	65 y más	Ignorada
Costa Rica	18 801	393	102	140	31	100	170	547	1 728	4 029	11 554	7
Hombres	10 666	217	68	73	17	54	97	389	1 197	2 517	6 031	6
Mujeres	8 135	176	34	67	14	46	73	158	531	1 512	5 523	1
1 - Enfermedades infecciosas intestinales	64	-	1	2	-	3	1	-	6	8	43	-
Hombres	31	-	1	1	-	2	-	-	4	3	20	-
Mujeres	33	-	-	1	-	1	1	-	2	5	23	-
2 - Tuberculosis	51	-	-	-	-	-	-	1	13	17	20	-
Hombres	34	-	-	-	-	-	-	1	7	13	13	-
Mujeres	17	-	-	-	-	-	-	-	6	4	7	-
3 - Ciertas zoonosis bacteriana y otras enfermedades bacterianas	58	-	-	1	-	-	2	2	5	12	36	-
Hombres	28	-	-	1	-	-	-	2	3	9	13	-
Mujeres	30	-	-	-	-	-	2	-	2	3	23	-
4 - Ciertas enfermedades víricas e infecciones virales, hepatitis viral, VIH por virus	154	-	-	2	-	-	1	3	79	50	19	-
Hombres	118	-	-	2	-	-	-	2	63	41	10	-
Mujeres	36	-	-	-	-	-	1	1	16	9	9	-
6 - Enfermedades venéreas	8	1	-	-	-	-	1	-	-	2	4	-
Hombres	5	-	-	-	-	-	1	-	-	1	3	-
Mujeres	3	1	-	-	-	-	-	-	-	1	1	-
7 - Micosis, enfermedades debido a protozoarios, helmintosis, pediculosis, acariosis y otras infestaciones	7	-	1	-	-	-	1	-	2	-	3	-
Hombres	3	-	-	-	-	-	-	-	2	-	1	-
Mujeres	4	-	1	-	-	-	1	-	-	-	2	-
8 - Otras enfermedades infecciosas y parasitarias y efectos tardíos de las enfermedades infecciosas y parasitarias	24	-	-	-	-	-	-	-	2	11	11	-
Hombres	17	-	-	-	-	-	-	-	1	7	9	-
Mujeres	7	-	-	-	-	-	-	-	1	4	2	-
9 - Tumor maligno del labio, de la cavidad bucal y de la faringe	68	-	-	-	-	-	1	2	3	27	35	-
Hombres	48	-	-	-	-	-	1	2	2	20	23	-
Mujeres	20	-	-	-	-	-	-	-	1	7	12	-
10 - Tumor maligno de otros órganos digestivos y del peritoneo	1 568	-	-	-	-	-	2	3	85	423	1 055	-
Hombres	896	-	-	-	-	-	1	1	38	255	601	-
Mujeres	672	-	-	-	-	-	1	2	47	168	454	-

continúa...



Continuación cuadro 3.2

Grupos de causa de muerte y sexo	Total	Grupos de edades										
		En días		En meses		En años						
		Menos de 7	7 a 27	1 a 6	7 a 11	1 a 4	5 a 14	15 a 24	25 a 44	45 a 64	65 y más	Ignorada
11 - Tumor maligno de órganos respiratorios e intratorácicos	334	-	-	-	1	1	-	1	7	92	232	-
Hombres	237	-	-	-	-	-	-	4	64	169	-	
Mujeres	97	-	-	-	1	1	-	3	28	63	-	
12 - Tumor maligno de los huesos, del tejido conjuntivo, de los tejidos blandos, de la piel y de la mama	437	-	-	-	-	-	4	14	39	149	231	-
Hombres	84	-	-	-	-	-	3	5	6	21	49	-
Mujeres	353	-	-	-	-	-	1	9	33	128	182	-
13- Tumor maligno de los órganos genitourinarios	860	-	-	1	-	-	1	5	66	155	631	1
Hombres	560	-	-	-	-	-	1	4	15	67	472	1
Mujeres	300	-	-	1	-	-	-	1	51	88	159	-
14 - Tumor maligno del ojo, encéfalo, glándula tiroideas y otras glándulas tiroideas y endocrinas	159	-	-	-	-	5	6	7	20	53	68	-
Hombres	82	-	-	-	-	3	4	2	12	28	33	-
Mujeres	77	-	-	-	-	2	2	5	8	25	35	-
15 - Tumor maligno de otros sitios y de los no especificados	297	-	-	-	-	1	-	1	14	72	209	-
Hombres	135	-	-	-	-	1	-	1	8	38	87	-
Mujeres	162	-	-	-	-	-	-	-	6	34	122	-
16 - Tumor maligno del tejido linfático y de los órganos hematopoyéticos y de sitios múltiples independientes	526	-	-	1	-	1	18	18	63	140	284	1
Hombres	305	-	-	1	-	1	12	8	35	81	166	1
Mujeres	221	-	-	-	-	-	6	10	28	59	118	-
17 - Tumores benignos	18	-	-	-	-	-	-	-	1	5	12	-
Hombres	8	-	-	-	-	-	-	-	1	4	3	-
Mujeres	10	-	-	-	-	-	-	-	-	1	9	-
19 - Otros tumores y los de naturaleza no especificada	234	1	-	-	-	2	2	3	10	48	168	-
Hombres	126	-	-	-	-	1	1	2	5	25	92	-
Mujeres	108	1	-	-	-	1	1	1	5	23	76	-
20 - Enfermedades de las glándulas endocrinas, del metabolismo y trastornos de la inmunidad	744	-	-	2	1	1	9	5	29	203	494	-
Hombres	353	-	-	1	1	1	6	1	12	116	215	-
Mujeres	391	-	-	1	-	-	3	4	17	87	279	-
21 - Deficiencia de la nutrición	58	-	-	1	1	2	-	-	9	12	33	-
Hombres	23	-	-	1	-	2	-	-	2	5	13	-
Mujeres	35	-	-	-	1	-	-	-	7	7	20	-

continúa...



Continuación cuadro 3.2

Grupos de causa de muerte y sexo	Total	Grupos de edades										
		En días		En meses		En años						
		Menos de 7	7 a 27	1 a 6	7 a 11	1 a 4	5 a 14	15 a 24	25 a 44	45 a 64	65 y más	Ignorada
22 - Enfermedades de la sangre y de los órganos hematopoyéticos	49	-	-	-	-	1	1	1	8	10	28	-
Hombres	28	-	-	-	-	-	-	1	7	3	17	-
Mujeres	21	-	-	-	-	1	1	-	1	7	11	-
23 - Trastornos mentales	231	-	-	-	-	-	-	-	5	9	217	-
Hombres	96	-	-	-	-	-	-	-	2	5	89	-
Mujeres	135	-	-	-	-	-	-	-	3	4	128	-
24 - Enfermedades del sistema nervioso e infecciones virales	542	3	4	5	2	9	22	26	52	106	313	-
Hombres	281	2	2	3	1	5	9	16	28	64	151	-
Mujeres	261	1	2	2	1	4	13	10	24	42	162	-
26 - Enfermedades del oído y de la apófisis mastoides	1	-	-	-	-	-	-	-	-	1	-	-
Mujeres	1	-	-	-	-	-	-	-	-	1	-	-
27 - Fiebre reumática y otras enfermedades reumáticas del corazón	39	-	-	-	-	-	-	2	6	11	20	-
Hombres	14	-	-	-	-	-	-	1	2	4	7	-
Mujeres	25	-	-	-	-	-	-	1	4	7	13	-
28 - Enfermedad hipertensiva	714	-	-	-	-	-	-	-	16	93	605	-
Hombres	346	-	-	-	-	-	-	-	14	43	289	-
Mujeres	368	-	-	-	-	-	-	-	2	50	316	-
29 - Enfermedad isquémica del corazón	2 537	-	-	-	-	-	-	2	77	592	1 866	-
Hombres	1 521	-	-	-	-	-	-	1	61	435	1 024	-
Mujeres	1 016	-	-	-	-	-	-	1	16	157	842	-
30 - Enfermedades de la circulación pulmonar y otras formas de enfermedades del corazón	693	3	-	8	-	2	7	12	39	128	494	-
Hombres	368	3	-	5	-	2	4	11	26	83	234	-
Mujeres	325	-	-	3	-	-	3	1	13	45	260	-
31 - Enfermedad cerebrovascular, de las arterias, y de las venas	1 530	-	-	-	-	-	2	13	48	271	1 196	-
Hombres	771	-	-	-	-	-	2	7	26	165	571	-
Mujeres	759	-	-	-	-	-	-	6	22	106	625	-
32 - Otras enfermedades del aparato circulatorio	24	-	-	-	-	-	-	-	-	2	22	-
Hombres	11	-	-	-	-	-	-	-	-	1	10	-
Mujeres	13	-	-	-	-	-	-	-	-	1	12	-
33 - Enfermedades de las vías respiratorias superiores, inferiores, del pulmón, influenza y neumonía	1 427	-	5	16	4	10	4	6	47	167	1 167	1
Hombres	771	-	3	9	2	5	2	4	31	109	605	1
Mujeres	656	-	2	7	2	5	2	2	16	58	562	-

continúa...



Continuación cuadro 3.2

Grupos de causa de muerte y sexo	Total	Grupos de edades										
		En días		En meses		En años						
		Menos de 7	7 a 27	1 a 6	7 a 11	1 a 4	5 a 14	15 a 24	25 a 44	45 a 64	65 y más	Ignorada
34 - Otras enfermedades del aparato respiratorio y de la pleura	107	-	-	2	1	-	1	3	5	10	85	-
Hombres	55	-	-	2	-	-	1	-	3	6	43	-
Mujeres	52	-	-	-	1	-	-	3	2	4	42	-
35 - Enfermedades de la cavidad bucal, de las glándulas salivales y de los maxilares	3	-	-	-	-	-	-	-	1	1	1	-
Hombres	2	-	-	-	-	-	-	-	1	-	1	-
Mujeres	1	-	-	-	-	-	-	-	-	1	-	-
36 - Enfermedades del esófago, del apéndice y de la hernia	132	-	-	1	-	-	1	2	10	37	81	-
Hombres	68	-	-	-	-	-	-	1	8	21	38	-
Mujeres	64	-	-	1	-	-	1	1	2	16	43	-
37 - Enteritis y colitis no infecciosas, enfermedades del peritoneo, del hígado, de la vesícula y otras de los intestinos	1 152	-	-	-	1	2	1	7	72	380	689	-
Hombres	641	-	-	-	1	1	1	4	53	252	329	-
Mujeres	511	-	-	-	-	1	-	3	19	128	360	-
38 - Enfermedades de otras partes del aparato digestivo	101	-	-	-	-	-	1	-	-	12	88	-
Hombres	53	-	-	-	-	-	-	-	-	7	46	-
Mujeres	48	-	-	-	-	-	1	-	-	5	42	-
39 - Enfermedades del aparato urinario y de la mama	485	-	-	-	-	-	2	6	48	109	320	-
Hombres	252	-	-	-	-	-	2	5	23	59	163	-
Mujeres	233	-	-	-	-	-	-	1	25	50	157	-
40 - Enfermedades de los órganos genitales masculinos	17	-	-	-	-	-	-	-	-	3	14	-
Hombres	17	-	-	-	-	-	-	-	-	3	14	-
41 - Enfermedades de los órganos genitales femeninos	3	-	-	-	-	-	-	-	-	2	1	-
Mujeres	3	-	-	-	-	-	-	-	-	2	1	-
42 - Aborto	1	-	-	-	-	-	-	1	-	-	-	-
Mujeres	1	-	-	-	-	-	-	1	-	-	-	-
43 - Causas obstétricas directas	5	-	-	-	-	-	-	3	2	-	-	-
Mujeres	5	-	-	-	-	-	-	3	2	-	-	-
44 - Causas obstétricas indirectas	11	-	-	-	-	-	-	4	7	-	-	-
Mujeres	11	-	-	-	-	-	-	4	7	-	-	-
46 - Enfermedades de la piel y tejido celular subcutáneo	77	-	-	-	-	-	-	2	3	18	54	-
Hombres	40	-	-	-	-	-	-	1	1	12	26	-
Mujeres	37	-	-	-	-	-	-	1	2	6	28	-
47 - Enfermedades del sistema osteomuscular y del tejido conjuntivo	199	-	-	1	-	-	2	14	22	54	106	-
Hombres	70	-	-	-	-	-	1	4	7	17	41	-
Mujeres	129	-	-	1	-	-	1	10	15	37	65	-

continúa...



Continuación cuadro 3.2

Grupos de causa de muerte y sexo	Total	Grupos de edades										
		En días		En meses		En años						
		Menos de 7	7 a 27	1 a 6	7 a 11	1 a 4	5 a 14	15 a 24	25 a 44	45 a 64	65 y más	Ignorada
48 - Anomalías congénitas	305	122	34	69	17	19	21	8	5	7	2	1
Hombres	164	66	22	31	9	10	11	6	4	3	1	1
Mujeres	141	56	12	38	8	9	10	2	1	4	1	-
49 - Ciertas afecciones originadas en el periodo perinatal	326	259	52	14	-	1	-	-	-	-	-	-
Hombres	192	145	38	9	-	-	-	-	-	-	-	-
Mujeres	134	114	14	5	-	1	-	-	-	-	-	-
50 - Signos, síntomas y estados morbosos mal definidos	221	1	1	7	-	7	-	9	32	47	116	1
Hombres	133	-	1	2	-	3	-	7	20	27	72	1
Mujeres	88	1	-	5	-	4	-	2	12	20	44	-
51 - Accidentes de transporte	597	1	-	3	2	12	17	105	236	167	54	-
Hombres	478	-	-	2	2	3	12	77	203	139	40	-
Mujeres	119	1	-	1	-	9	5	28	33	28	14	-
52 - Envenenamiento accidental	57	-	-	-	-	3	-	1	27	23	3	-
Hombres	43	-	-	-	-	3	-	1	20	16	3	-
Mujeres	14	-	-	-	-	-	-	-	7	7	-	-
53 - Contratiempos durante la atención médica, reacciones anormales y complicaciones ulteriores	61	-	-	-	-	1	3	3	10	16	28	-
Hombres	26	-	-	-	-	1	2	1	1	7	14	-
Mujeres	35	-	-	-	-	-	1	2	9	9	14	-
54 - Caídas accidentales	93	-	-	-	-	-	4	2	16	25	46	-
Hombres	73	-	-	-	-	-	2	1	16	22	32	-
Mujeres	20	-	-	-	-	-	2	1	-	3	14	-
55 - Exposición a fuerzas mecánicas, animadas e inanimadas, ahogamiento, sumersión accidental y otros	179	1	2	3	1	7	14	32	59	43	17	-
Hombres	152	1	-	2	1	5	10	28	53	36	16	-
Mujeres	27	-	2	1	-	2	4	4	6	7	1	-
56 - Contactos traumáticos con animales, fuerzas de la naturaleza, exceso de esfuerzo, exposición a otros factores	311	-	-	-	-	-	2	5	25	31	248	-
Hombres	151	-	-	-	-	-	2	5	22	24	98	-
Mujeres	160	-	-	-	-	-	-	-	3	7	150	-
57 - Accidentes causados por el fuego, corriente eléctrica, radiación, calor y sustancias calientes	36	-	-	-	-	1	-	6	19	5	5	-
Hombres	32	-	-	-	-	1	-	5	18	5	3	-
Mujeres	4	-	-	-	-	-	-	1	1	-	2	-

continúa...



Continuación cuadro 3.2

Grupos de causa de muerte y sexo	Total	Grupos de edades										
		En días		En meses		En años						
		Menos de 7	7 a 27	1 a 6	7 a 11	1 a 4	5 a 14	15 a 24	25 a 44	45 a 64	65 y más	Ignorada
58 - Otros accidentes, incluso los efectos tardíos	24	-	-	-	-	-	-	1	3	2	18	-
Hombres	16	-	-	-	-	-	-	1	3	1	11	-
Mujeres	8	-	-	-	-	-	-	-	-	1	7	-
59 - Drogas y medicamentos que causan efectos adversos en su uso terapéutico	3	-	1	-	-	-	1	-	1	-	-	-
Hombres	1	-	-	-	-	-	-	-	1	-	-	-
Mujeres	2	-	1	-	-	-	1	-	-	-	-	-
60 - Suicidio y lesiones autoinfligidas	324	-	-	-	-	-	7	72	144	77	24	-
Hombres	270	-	-	-	-	-	5	52	124	69	20	-
Mujeres	54	-	-	-	-	-	2	20	20	8	4	-
Homicidio y lesiones inflingidas												
61 - intencionalmente por otra persona y los de intención no determinada	513	1	1	1	-	9	8	134	229	90	38	2
Hombres	435	-	1	1	-	4	1	118	198	80	31	1
Mujeres	78	1	-	-	-	5	7	16	31	10	7	1
62 - Otra violencia y otras causas no clasificadas en otra parte	2	-	-	-	-	-	-	-	1	1	-	-
Hombres	2	-	-	-	-	-	-	-	1	1	-	-
Mujeres	63	-	-	2	-	6	5	14	19	12	5	-



CUADRO 3.3

Total de defunciones por grupos especiales de edades, según grandes grupos de causa de muerte y sexo 2011

Grandes grupos de causa de muerte y sexo	Total	Grupos de edades											
		En días		En meses		En años						65 y más	Ignorada
		Menos de 7	7 a 27	1 a 6	7 a 11	1 a 4	5 a 14	15 a 24	25 a 44	45 a 64			
Costa Rica	18 801	393	102	140	31	100	170	547	1 728	4 029	11 554	7	
Hombres	10 666	217	68	73	17	54	97	389	1 197	2 517	6 031	6	
Mujeres	8 135	176	34	67	14	46	73	158	531	1 512	5 523	1	
01- Ciertas enfermedades infecciosas y parasitarias	379	1	2	5	-	5	7	6	107	104	142	-	
Hombres	243	-	1	4	-	2	1	5	80	78	72	-	
Mujeres	136	1	1	1	-	3	6	1	27	26	70	-	
02- Tumores (neoplasias)	4 501	1	-	2	1	10	34	54	308	1 164	2 925	2	
Hombres	2 481	-	-	1	-	6	23	25	126	603	1 695	2	
Mujeres	2 020	1	-	1	1	4	11	29	182	561	1 230	-	
03- Enfermedades endocrinas, nutricionales y metabólicas	800	-	-	2	2	3	8	5	38	215	527	-	
Hombres	375	-	-	2	1	3	5	1	14	121	228	-	
Mujeres	425	-	-	-	1	-	3	4	24	94	299	-	
04- Enfermedades de la sangre y de los órganos hematopoyéticos y ciertos trastornos que afectan el mecanismo de la inmunidad	51	-	-	1	-	1	2	1	8	10	28	-	
Hombres	29	-	-	-	-	-	1	1	7	3	17	-	
Mujeres	22	-	-	1	-	1	1	-	1	7	11	-	
05- Trastornos mentales y del comportamiento	231	-	-	-	-	-	-	-	5	9	217	-	
Hombres	96	-	-	-	-	-	-	-	2	5	89	-	
Mujeres	135	-	-	-	-	-	-	-	3	4	128	-	
06- Enfermedades del sistema nervioso y de los órganos de los sentidos (del ojo y sus anexos, del oído y de la apófisis mastoides)	530	3	4	5	2	7	21	26	52	103	307	-	
Hombres	274	2	2	3	1	5	9	16	28	60	148	-	
Mujeres	256	1	2	2	1	2	12	10	24	43	159	-	
07- Enfermedades del sistema circulatorio	5 537	3	-	8	-	2	9	29	186	1 097	4 203	-	
Hombres	3 031	3	-	5	-	2	6	20	129	731	2 135	-	
Mujeres	2 506	-	-	3	-	-	3	9	57	366	2 068	-	
08- Enfermedades del sistema respiratorio	1 534	-	5	18	5	10	5	9	52	177	1 252	1	
Hombres	826	-	3	11	2	5	3	4	34	115	648	1	
Mujeres	708	-	2	7	3	5	2	5	18	62	604	-	

continúa...



Continuación cuadro 3.3

Grandes grupos de causa de muerte y sexo	Total	Grupos de edades										
		En días		En meses		En años						
		Menos de 7	7 a 27	1 a 6	7 a 11	1 a 4	5 a 14	15 a 24	25 a 44	45 a 64	65 y más	Ignorada
09- Enfermedades del sistema digestivo	1 388	-	-	1	1	2	3	9	83	430	859	-
Hombres	764	-	-	-	1	1	1	5	62	280	414	-
Mujeres	624	-	-	1	-	1	2	4	21	150	445	-
10- Enfermedades del sistema genitourinario	505	-	-	-	-	-	2	6	48	114	335	-
Hombres	269	-	-	-	-	-	2	5	23	62	177	-
Mujeres	236	-	-	-	-	-	-	1	25	52	158	-
11- Complicaciones del embarazo, del parto y del puerperio	17	-	-	-	-	-	-	8	9	-	-	-
Mujeres	17	-	-	-	-	-	-	8	9	-	-	-
12- Enfermedades de la piel y del tejido celular subcutáneo	77	-	-	-	-	-	-	2	3	18	54	-
Hombres	40	-	-	-	-	-	-	1	1	12	26	-
Mujeres	37	-	-	-	-	-	-	1	2	6	28	-
13- Enfermedades del sistema osteomuscular y del tejido conjuntivo	199	-	-	1	-	-	2	14	22	54	106	-
Hombres	70	-	-	-	-	-	1	4	7	17	41	-
Mujeres	129	-	-	1	-	-	1	10	15	37	65	-
14- Malformaciones congénitas, deformidades y anomalías cromosómicas	305	122	34	69	17	19	21	8	5	7	2	1
Hombres	164	66	22	31	9	10	11	6	4	3	1	1
Mujeres	141	56	12	38	8	9	10	2	1	4	1	-
15- Ciertas afecciones originadas en el período perinatal	326	259	52	14	-	1	-	-	-	-	-	-
Hombres	192	145	38	9	-	-	-	-	-	-	-	-
Mujeres	134	114	14	5	-	1	-	-	-	-	-	-
16- Signos, síntomas y hallazgos anormales clínicos y de laboratorio, no clasificados en otra parte	222	1	2	7	-	7	-	9	32	47	116	1
Hombres	133	-	1	2	-	3	-	7	20	27	72	1
Mujeres	89	1	1	5	-	4	-	2	12	20	44	-
17- Causas externas de morbilidad y mortalidad	2 199	3	3	7	3	33	56	361	770	480	481	2
Hombres	1 679	1	1	5	3	17	34	289	660	400	268	1
Mujeres	520	2	2	2	-	16	22	72	110	80	213	1



CUADRO 3.4

**Total de defunciones por sexo, según edades en años simples
2011**

Edades simples	Total	Hombres	Mujeres	Edades simples	Total	Hombres	Mujeres
Costa Rica	18 801	10 666	8 135				
Menos de 1	666	375	291	44	132	88	44
1	53	30	23	45	117	76	41
2	23	9	14	46	139	92	47
3	11	6	5	47	126	80	46
4	13	9	4	48	166	114	52
5	13	3	10	49	138	95	43
6	13	8	5	50	180	116	64
7	10	8	2	51	181	109	72
8	13	7	6	52	202	131	71
9	14	6	8	53	197	133	64
10	14	5	9	54	221	141	80
11	13	6	7	55	222	139	83
12	17	14	3	56	204	120	84
13	30	20	10	57	197	128	69
14	33	20	13	58	239	139	100
15	39	21	18	59	228	143	85
16	46	37	9	60	251	150	101
17	38	24	14	61	241	146	95
18	62	49	13	62	266	164	102
19	51	33	18	63	268	167	101
20	62	45	17	64	246	134	112
21	68	45	23	65	275	171	104
22	64	47	17	66	302	176	126
23	54	39	15	67	298	180	118
24	63	49	14	68	305	177	128
25	91	73	18	69	262	155	107
26	81	61	20	70	310	171	139
27	82	60	22	71	323	206	117
28	68	52	16	72	341	195	146
29	62	47	15	73	360	208	152
30	75	56	19	74	371	215	156
31	71	49	22	75	374	233	141
32	79	54	25	76	388	211	177
33	83	55	28	77	380	228	152
34	85	59	26	78	431	234	197
35	64	46	18	79	435	242	193
36	77	55	22	80	437	225	212
37	85	54	31	81	477	261	216
38	96	58	38	82	454	248	206
39	88	53	35	83	500	273	227
40	88	61	27	84	497	232	265
41	101	71	30	85 y más	4 034	1 790	2 244
42	106	69	37	Ignorada	7	6	1
43	114	76	38				



CUADRO 3.5

**Total de defunciones por sexo, según grupos de edades y diez causas más frecuentes
2011**

Grupos de edades y causa de muerte	Total	Hombres	Mujeres
Costa Rica	18 801	10 666	8 135
Menores de 1 año	666	375	291
Total 10 causas	340	190	150
1 P072 - Inmaturidad extrema	81	52	29
2 P220 - Síndrome de dificultad respiratoria del recién nacido	46	25	21
3 Q249 - Malformación congénita del corazón, no especificada	29	16	13
4 P968 - Otras afecciones especificadas originadas en el período perinatal	28	12	16
5 P210 - Asfixia del nacimiento, severa	21	15	6
6 P240 - Aspiración neonatal de meconio	18	6	12
P269 - Hemorragia pulmonar no especificada, originada en el período perinatal	18	11	7
Q336 - Hipoplasia y displasia pulmonar	18	11	7
7 P770 - Enterocolitis necrotizante del feto y del recién nacido	16	10	6
8 P219 - Asfixia del nacimiento, no especificada	12	3	9
9 P280 - Atelectasia primaria del recién nacido	11	10	1
Q897 - Malformaciones congénitas múltiples, no clasificadas en otra parte	11	6	5
Q913 - Síndrome de Edwards, no especificado	11	3	8
10 J180 - Bronconeumonía, no especificada	10	3	7
J849 - Enfermedad pulmonar intersticial, no especificada	10	7	3
1 a 4 años	100	54	46
Total 10 causas	50	25	25
1 V892 - Persona lesionada en accidente de tránsito, de vehículo de motor no especificado	9	3	6
2 J180 - Bronconeumonía, no especificada	6	4	2
3 R970 - Causa en estudio	5	2	3
4 W748 - Ahogamiento y sumersión no especificados, en otro lugar especificado	4	3	1
5 A090 - Diarrea y gastroenteritis de presunto origen infeccioso	3	2	1
C719 - Tumor maligno del encéfalo, parte no especificada	3	1	2
Q255 - Atresia de la arteria pulmonar	3	1	2
V092 - Peatón lesionado en accidente de tránsito que involucra otros vehículos de motor, y los no especificados	3	-	3
6 A860 - Encefalitis viral, no especificada	2	-	2
G939 - Trastorno del encéfalo, no especificado	2	1	1
Q204 - Ventrículo con doble entrada	2	2	-
Q249 - Malformación congénita del corazón, no especificada	2	2	-
Q336 - Hipoplasia y displasia pulmonar	2	2	-
R990 - Otras causas mal definidas y las no especificadas de mortalidad	2	1	1
Y090 - Agresión por medios no especificados, en vivienda	2	1	1

continúa...



Continuación cuadro 3.5

Grupos de edades y causa de muerte	Total	Hombres	Mujeres
5 a 14 años	170	97	73
Total 10 causas	102	60	42
1 V892 - Persona lesionada en accidente de tránsito, de vehículo de motor no especificado	17	12	5
2 W748 - Ahogamiento y sumersión no especificados, en otro lugar especificado	14	10	4
3 C910 - Leucemia linfoblástica aguda	12	7	5
4 G809 - Parálisis cerebral sin otra especificación	10	3	7
5 G939 - Trastorno del encéfalo, no especificado	7	3	4
6 X700 - Lesión autoinfligida intencionalmente por ahorcamiento, estrangulamiento o sofocación, en vivienda	6	4	2
7 C419 - Tumor maligno del hueso y del cartílago articular, no especificado	4	3	1
8 C719 - Tumor maligno del encéfalo, parte no especificada	3	2	1
Q249 - Malformación congénita del corazón, no especificada	3	1	2
9 A419 - Septicemia, no especificada	2	-	2
C859 - Linfoma no Hodgkin, no especificado	2	2	-
C920 - Leucemia mieloide aguda	2	1	1
E752 - Otras esfingolipidosis	2	1	1
E754 - Lipofuscinosis ceroides neuronal	2	1	1
I409 - Miocarditis aguda, no especificada	2	2	-
I424 - Fibroelastosis endocárdica	2	-	2
J180 - Bronconeumonía, no especificada	2	2	-
Q039 - Hidrocéfalo congénito, no especificado	2	1	1
Q046 - Quistes cerebrales congénitos	2	1	1
Q054 - Espina bífida con hidrocéfalo, sin otra especificación	2	1	1
W179 - Otras caídas de un nivel a otro, en lugar no especificado	2	2	-
X997 - Agresión con objeto cortante, en granja	2	1	1
15 a 44 años	2 275	1 586	689
Total 10 causas	873	671	202
1 V892 - Persona lesionada en accidente de tránsito, de vehículo de motor no especificado	298	244	54
2 X959 - Agresión con disparo de otras armas de fuego, y las no especificadas, en lugar no especificado	94	86	8
3 X700 - Lesión autoinfligida intencionalmente por ahorcamiento, estrangulamiento o sofocación, en vivienda	92	80	12
4 X954 - Agresión con disparo de otras armas de fuego, y las no especificadas, en calles y carreteras	78	72	6
5 W748 - Ahogamiento y sumersión no especificados, en otro lugar especificado	72	63	9
6 I219 - Infarto agudo del miocardio, sin otra especificación	49	36	13
7 C169 - Tumor maligno del estómago, parte no especificada	39	14	25
8 C539 - Tumor maligno del cuello del útero, sin otra especificación	38	-	38
9 R970 - Causa en estudio	29	16	13
10 C910 - Leucemia linfoblástica aguda	28	17	11
G809 - Parálisis cerebral sin otra especificación	28	17	11
X999 - Agresión con objeto cortante, en lugar no especificado	28	26	2

continúa...



Continuación cuadro 3.5

Grupos de edades y causa de muerte	Total	Hombres	Mujeres
45 a 64 años	4 029	2 517	1 512
Total 10 causas	1 194	741	453
1 I219 - Infarto agudo del miocardio, sin otra especificación	347	257	90
2 C169 - Tumor maligno del estómago, parte no especificada	145	97	48
3 V892 - Persona lesionada en accidente de tránsito, de vehículo de motor no especificado	135	112	23
4 C509 - Tumor maligno de la mama, parte no especificada	113	-	113
5 I251 - Enfermedad aterosclerótica del corazón	97	73	24
6 K769 - Enfermedad del hígado, no especificada	80	49	31
7 C349 - Tumor maligno de los bronquios o del pulmón, parte no especificada	76	51	25
8 C800 - Tumor maligno de sitios no especificados	69	36	33
9 E112 - Diabetes mellitus no insulino dependiente, con complicaciones renales	67	40	27
10 C189 - Tumor maligno del colon, parte no especificada	65	26	39
65 años y más	11 554	6 031	5 523
Total 10 causas	3 649	2 183	1 466
1 I219 - Infarto agudo del miocardio, sin otra especificación	1 023	560	463
2 I259 - Enfermedad isquémica crónica del corazón, no especificada	391	391	-
3 C169 - Tumor maligno del estómago, parte no especificada	388	251	137
4 J440 - Enfermedad pulmonar obstructiva crónica con infección aguda de las vías respiratorias inferiores	359	189	170
5 C610 - Tumor maligno de la próstata	303	172	131
6 I640 - Accidente vascular encefálico agudo, no especificado como hemorrágico o isquémico	294	154	140
7 J449 - Enfermedad pulmonar obstructiva crónica, no especificada	257	108	149
8 X590 - Exposición a factores no especificados, causando fractura (del 2006 en adelante)	222	82	140
9 I119 - Enfermedad cardíaca hipertensiva sin insuficiencia cardíaca (congestiva)	208	130	78
10 J180 - Bronconeumonía, no especificada	204	146	58
Ignorado	7	6	1

Este cuadro presenta las diez causas más frecuentes en cada grupo de edad. En el caso de que exista más de una causa con la misma frecuencia, y que esté en el rango de las diez más frecuentes, se ha decidido que se muestren todas las causas. En aquellos grupos donde no se completen las diez causas, se debe a que el resto de las causas tienen frecuencia igual a 1 y por tanto no se registran en el tabulado, quedando el usuario en el entendido de que el resto de las causas ocupan las posiciones pendientes.



CUADRO 3.6

**Total de defunciones en accidentes por sexo, según causa de muerte
2011**

Causa de muerte	Total	Hombres	Mujeres
Costa Rica	1 273	929	344
V09 Peatón lesionado en otros accidentes de transporte, y en los no especificados	68	48	20
V19 Ciclista lesionado en otros accidentes de transporte y en los no especificados	2	2	-
V29 Motociclista lesionado en otros accidentes de transporte y en los no especificados	15	15	-
V49 Ocupante de automóvil lesionado en otros accidentes de transporte, y en los no especificados	1	1	-
V81 Ocupante de tren o vehículo de rieles lesionado en accidente de transporte	2	2	-
V89 Accidente de vehículo de motor o sin motor, tipo de vehículo no especificado	506	407	99
V95 Accidente de aeronave de motor, con ocupante lesionado	3	3	-
W13 Caída desde, fuera o a través de un edificio u otra construcción	1	1	-
W16 Salto o zambullida dentro del agua que causa otro traumatismo sin sumersión o ahogamiento	2	2	-
W17 Otras caídas de un nivel a otro	53	49	4
W18 Otras caídas en el mismo nivel	1	-	1
W19 Caída no especificada	36	21	15
W20 Golpe por objeto arrojado, proyectado o que cae	1	1	-
W24 Contacto traumático con dispositivos de elevación y transmisión no clasificados en otra parte	1	-	1
W26 Contacto traumático con cuchillo, espada, daga o puñal	1	1	-
W29 Contacto traumático con otras herramientas manuales y artefactos del hogar con motor	1	1	-
W34 Disparo de otras armas de fuego, y las no especificadas	3	3	-
W36 Explosión y rotura de cilindro con gas	1	1	-
W40 Explosión de otros materiales	1	1	-
W45 Cuerpo extraño que penetra a través de la piel	2	2	-
W49 Exposición a otras fuerzas mecánicas inanimadas, y las no especificadas	4	4	-
W55 Mordedura o ataque de otros mamíferos	4	4	-
W56 Contacto traumático con animales marinos	1	1	-
W70 Ahogamiento y sumersión posterior a caída en aguas naturales	3	2	1

continúa...



Continuación cuadro 3.6

Causa de muerte	Total	Hombres	Mujeres
W74 Ahogamiento y sumersión no especificados	134	114	20
W76 Otros estrangulamientos y ahorcamientos accidentales	1	1	-
W77 Obstrucción de la respiración debida a hundimiento, caída de tierra u otras sustancias	1	1	-
W79 Inhalación e ingestión de alimento que causa obstrucción de las vías respiratorias	3	2	1
W80 Inhalación e ingestión de otros objetos que causan obstrucción de las vías respiratorias	3	3	-
W84 Obstrucción no especificada de la respiración	14	10	4
W87 Exposición a corriente eléctrica no especificada	24	23	1
X00 Exposición a fuego no controlado en edificio u otra construcción	4	3	1
X09 Exposición a humos, fuegos o llamas no especificados	8	6	2
X20 Contacto traumático con serpientes y lagartos venenosos	4	3	1
X33 Víctima de rayo	7	6	1
X36 Víctima de avalancha, derrumbe y otros movimientos de tierra	1	-	1
X41 Envenenamiento accidental por, y exposición a drogas antiepilépticas, sedantes, hipnóticas, antiparkinsonianas y psicotrópicas no clasificadas en otra parte	1	1	-
X42 Envenenamiento accidental por, y exposición a narcóticos y psicodislépticos (alucinógenos) no clasificados en otra parte	17	10	7
X44 Envenenamiento accidental por, y exposición a otras drogas, medicamentos y sustancias biológicas y los no especificados	1	1	-
X45 Envenenamiento accidental por, y exposición al alcohol	31	25	6
X46 Envenenamiento accidental por, y exposición a disolventes orgánicos e hidrocarburos halogenados y sus vapores	5	5	-
X48 Envenenamiento accidental por, y exposición a plaguicidas	4	4	-
X49 Envenenamiento accidental por, y exposición a otros productos químicos y sustancias nocivas y los no especificados	1	-	1
X59 Exposición a factores no especificados	296	139	157



CUADRO 3.7

Total de defunciones en suicidios y homicidios por grupos de edades, según causa de muerte y sexo
 2011

Causa de muerte y sexo	Total	Grupos de edades								Ignorada
		Menos de 1	1 a 9	10 a 19	20 a 29	30 a 39	40 a 49	50 a 59	60 y más	
Costa Rica										
Suicidios y homicidios	770	2	8	94	224	173	124	62	81	2
Suicidios	324	-	-	36	86	71	51	36	44	-
X60 - Envenenamiento autoinfligido intencionalmente por, y exposición a analgésicos no narcóticos, antipiréticos y antiinflamatorios	1	-	-	-	1	-	-	-	-	-
X61 - Envenenamiento autoinfligido intencionalmente por, y exposición a drogas antiepilépticas, sedantes, hipnóticas, antiparkinsonianas y psicotrópicas no clasificadas en otra parte	8	-	-	-	5	1	2	-	-	-
X62 - Envenenamiento autoinfligido intencionalmente por, y exposición a narcóticos y psicodislépticos (alucinógenos), no clasificados en otra parte	2	-	-	-	-	-	2	-	-	-
X64 - Envenenamiento autoinfligido intencionalmente por, y exposición a otras drogas, medicamentos y sustancias biológicas y los no especificados	6	-	-	-	2	-	2	2	-	-
X67 - Envenenamiento autoinfligido intencionalmente por, y exposición a otros gases y vapores	1	-	-	-	-	1	-	-	-	-
X68 - Envenenamiento autoinfligido intencionalmente por, y exposición a plaguicidas	52	-	-	10	13	8	7	4	10	-
X69 - Envenenamiento autoinfligido intencionalmente por, y exposición a otros productos químicos y sustancias nocivas y los no especificados	3	-	-	-	-	1	-	2	-	-
X70 - Lesión autoinfligida intencionalmente por ahorcamiento, estrangulamiento o sofocación	193	-	-	23	53	51	26	17	23	-
X74 - Lesión autoinfligida intencionalmente por disparo de otras armas de fuego y las no especificadas	47	-	-	3	10	7	7	10	10	-
X76 - Lesión autoinfligida intencionalmente por humo, fuego y llamas	2	-	-	-	-	1	1	-	-	-
X78 - Lesión autoinfligida intencionalmente por objeto cortante	3	-	-	-	-	1	1	-	1	-
X80 - Lesión autoinfligida intencionalmente al saltar desde un lugar elevado	5	-	-	-	2	-	2	1	-	-
X83 - Lesión autoinfligida intencionalmente por otros medios especificados	1	-	-	-	-	-	1	-	-	-
Homicidios	446	2	8	58	138	102	73	26	37	2
X88 - Agresión con gases y vapores	4	-	-	1	3	-	-	-	-	-
X89 - Agresión con otros productos químicos y sustancias nocivas especificadas	1	-	-	-	1	-	-	-	-	-
X91 - Agresión por ahorcamiento, estrangulamiento y sofocación	28	-	2	2	3	7	6	1	6	1
X95 - Agresión con disparo de otras armas de fuego, y las no especificadas	293	-	1	48	102	69	44	14	15	-
X97 - Agresión con humo, fuego y llamas	1	-	-	-	1	-	-	-	-	-
X99 - Agresión con objeto cortante	74	-	-	6	21	20	10	8	8	1
Y00 - Agresión con objeto romo o sin filo	1	-	-	-	-	-	-	1	-	-
Y01 - Agresión por empujón desde un lugar elevado	1	-	-	-	-	-	-	1	-	-
Y07 - Otros síndromes de maltrato	2	1	1	-	-	-	-	-	-	-
Y08 - Agresión por otros medios especificados	9	-	-	-	1	1	4	1	2	-
Y09 - Agresión por medios no especificados	32	1	4	1	6	5	9	-	6	-

continúa...



Continuación cuadro 3.7

Causa de muerte y sexo	Total	Grupos de edades								Ignorada
		Menos de 1	1 a 9	10 a 19	20 a 24	30 a 39	40 a 49	50 a 59	60 y más	
Hombres										
Suicidios y homicidios	653	2	3	73	190	152	105	61	66	1
Suicidios	270	-	-	27	67	65	40	35	36	-
X60 - Envenenamiento autoinfligido intencionalmente por, y exposición a analgésicos no narcóticos, antipiréticos y antiinflamatorios	-	-	-	-	-	-	-	-	-	-
X61 - Envenenamiento autoinfligido intencionalmente por, y exposición a drogas antiepilépticas, sedantes, hipnóticas, antiparkinsonianas y psicotrópicas no clasificadas en otra parte	2	-	-	-	1	1	-	-	-	-
X62 - Envenenamiento autoinfligido intencionalmente por, y exposición a narcóticos y psicodislépticos (alucinógenos), no clasificados en otra parte	1	-	-	-	-	-	1	-	-	-
X64 - Envenenamiento autoinfligido intencionalmente por, y exposición a otras drogas, medicamentos y sustancias biológicas y los no especificados	4	-	-	-	2	-	1	1	-	-
X67 - Envenenamiento autoinfligido intencionalmente por, y exposición a otros gases y vapores	1	-	-	-	-	1	-	-	-	-
X68 - Envenenamiento autoinfligido intencionalmente por, y exposición a plaguicidas	38	-	-	6	7	7	5	4	9	-
X69 - Envenenamiento autoinfligido intencionalmente por, y exposición a otros productos químicos y sustancias nocivas y los no especificados	3	-	-	-	-	1	-	2	-	-
X70 - Lesión autoinfligida intencionalmente por ahorcamiento, estrangulamiento o sofocación	167	-	-	18	47	47	21	17	17	-
X74 - Lesión autoinfligida intencionalmente por disparo de otras armas de fuego y las no especificadas	45	-	-	3	9	7	7	10	9	-
X76 - Lesión autoinfligida intencionalmente por humo, fuego y llamas	1	-	-	-	-	-	1	-	-	-
X78 - Lesión autoinfligida intencionalmente por objeto cortante	3	-	-	-	-	1	1	-	1	-
X80 - Lesión autoinfligida intencionalmente al saltar desde un lugar elevado	4	-	-	-	1	-	2	1	-	-
X83 - Lesión autoinfligida intencionalmente por otros medios especificados	1	-	-	-	-	-	1	-	-	-
Homicidios	383	2	3	46	123	87	65	26	30	1
X88 - Agresión con gases y vapores	2	-	-	-	2	-	-	-	-	-
X89 - Agresión con otros productos químicos y sustancias nocivas especificadas	1	-	-	-	1	-	-	-	-	-
X91 - Agresión por ahorcamiento, estrangulamiento y sofocación	11	-	-	1	-	4	3	1	2	-
X95 - Agresión con disparo de otras armas de fuego, y las no especificadas	262	-	-	40	95	61	39	14	13	-
X97 - Agresión con humo, fuego y llamas	1	-	-	-	1	-	-	-	-	-
X99 - Agresión con objeto cortante	65	-	-	5	18	16	10	8	7	1
Y00 - Agresión con objeto romo o sin filo	1	-	-	-	-	-	-	1	-	-
Y01 - Agresión por empujón desde un lugar elevado	1	-	-	-	-	-	-	1	-	-
Y07 - Otros síndromes de maltrato	2	1	1	-	-	-	-	-	-	-
Y08 - Agresión por otros medios especificados	9	-	-	-	1	1	4	1	2	-
Y09 - Agresión por medios no especificados	28	1	2	-	5	5	9	-	6	-

continúa...



Continuación cuadro 3.7

Causa de muerte y sexo	Total	Grupos de edades								
		Menos de 1	1 a 9	10 a 19	20 a 24	30 a 39	40 a 49	50 a 59	60 y más	Ignorada
Mujeres										
Suicidios y homicidios	117	-	5	21	34	21	19	1	15	1
Suicidios	54	-	-	9	19	6	11	1	8	-
X60 - Envenenamiento autoinfligido intencionalmente por, y exposición a analgésicos no narcóticos, antipiréticos y antirreumáticos	1	-	-	-	1	-	-	-	-	-
X61 - Envenenamiento autoinfligido intencionalmente por, y exposición a drogas antiepilépticas, sedantes, hipnóticas, antiparkinsonianas y psicotrópicas no clasificadas en otra parte	6	-	-	-	4	-	2	-	-	-
X62 - Envenenamiento autoinfligido intencionalmente por, y exposición a narcóticos y psicodislépticos (alucinógenos), no clasificados en otra parte	1	-	-	-	-	-	1	-	-	-
X64 - Envenenamiento autoinfligido intencionalmente por, y exposición a otras drogas, medicamentos y sustancias biológicas y los no especificados	2	-	-	-	-	-	1	1	-	-
X67 - Envenenamiento autoinfligido intencionalmente por, y exposición a otros gases y vapores	-	-	-	-	-	-	-	-	-	-
X68 - Envenenamiento autoinfligido intencionalmente por, y exposición a plaguicidas	14	-	-	4	6	1	2	-	1	-
X69 - Envenenamiento autoinfligido intencionalmente por, y exposición a otros productos químicos y sustancias nocivas y los no especificados	-	-	-	-	-	-	-	-	-	-
X70 - Lesión autoinfligida intencionalmente por ahorcamiento, estrangulamiento o sofocación	26	-	-	5	6	4	5	-	6	-
X74 - Lesión autoinfligida intencionalmente por disparo de otras armas de fuego y las no especificadas	2	-	-	-	1	-	-	-	1	-
X76 - Lesión autoinfligida intencionalmente por humo, fuego y llamas	1	-	-	-	-	1	-	-	-	-
X78 - Lesión autoinfligida intencionalmente por objeto cortante	-	-	-	-	-	-	-	-	-	-
X80 - Lesión autoinfligida intencionalmente al saltar desde un lugar elevado	1	-	-	-	1	-	-	-	-	-
X83 - Lesión autoinfligida intencionalmente por otros medios especificados	-	-	-	-	-	-	-	-	-	-
Homicidios	63	-	5	12	15	15	8	-	7	1
X88 - Agresión con gases y vapores	2	-	-	1	1	-	-	-	-	-
X89 - Agresión con otros productos químicos y sustancias nocivas especificadas	-	-	-	-	-	-	-	-	-	-
X91 - Agresión por ahorcamiento, estrangulamiento y sofocación	17	-	2	1	3	3	3	-	4	1
X95 - Agresión con disparo de otras armas de fuego, y las no especificadas	31	-	1	8	7	8	5	-	2	-
X97 - Agresión con humo, fuego y llamas	-	-	-	-	-	-	-	-	-	-
X99 - Agresión con objeto cortante	9	-	-	1	3	4	-	-	1	-
Y00 - Agresión con objeto romo o sin filo	-	-	-	-	-	-	-	-	-	-
Y01 - Agresión por empujón desde un lugar elevado	-	-	-	-	-	-	-	-	-	-
Y07 - Otros síndromes de maltrato	-	-	-	-	-	-	-	-	-	-
Y08 - Agresión por otros medios especificados	-	-	-	-	-	-	-	-	-	-
Y09 - Agresión por medios no especificados	4	-	2	1	1	-	-	-	-	-



CUADRO 3.8

**Total de defunciones en suicidios y homicidios por estado conyugal, según causa de muerte y sexo
2011**

Causa de muerte y sexo	Total	Estado conyugal							
		Menor	Soltero	Casado	Viudo	Divorciado	Separado judicialmente	Unión libre	Ignorado
Costa Rica									
Suicidios y homicidios	770	22	364	144	14	44	38	132	12
Suicidios	324	7	144	68	10	25	23	45	2
X60 Envenenamiento autoinfligido intencionalmente por, y exposición a analgésicos no narcóticos, antipiréticos y antirreumáticos	1	-	-	-	-	-	-	1	-
X61 Envenenamiento autoinfligido intencionalmente por, y exposición a drogas antiepilépticas, sedantes, hipnóticas, antiparkinsonianas y psicotrópicas no clasificadas en otra parte	8	-	4	-	1	1	1	1	-
X62 Envenenamiento autoinfligido intencionalmente por, y exposición a narcóticos y psicodislépticos (alucinógenos), no clasificados en otra parte	2	-	1	1	-	-	-	-	-
X64 Envenenamiento autoinfligido intencionalmente por, y exposición a otras drogas, medicamentos y sustancias biológicas y los no especificados	6	-	2	2	-	1	-	1	-
X67 Envenenamiento autoinfligido intencionalmente por, y exposición a otros gases y vapores	1	-	-	-	-	-	1	-	-
X68 Envenenamiento autoinfligido intencionalmente por, y exposición a plaguicidas	52	1	22	5	2	3	4	14	1
X69 Envenenamiento autoinfligido intencionalmente por, y exposición a otros productos químicos y sustancias nocivas y los no especificados	3	-	2	1	-	-	-	-	-
X70 Lesión autoinfligida intencionalmente por ahorcamiento, estrangulamiento o sofocación	193	6	94	44	4	15	12	18	-
X74 Lesión autoinfligida intencionalmente por disparo de otras armas de fuego y las no especificadas	47	-	17	11	3	3	5	7	1
X76 Lesión autoinfligida intencionalmente por humo, fuego y llamas	2	-	-	1	-	1	-	-	-
X78 Lesión autoinfligida intencionalmente por objeto cortante	3	-	-	2	-	-	-	1	-
X80 Lesión autoinfligida intencionalmete al saltar desde un lugar elevado	5	-	2	1	-	-	-	2	-
X83 Lesión autoinfligida intencionalmente por otros medios especificados	1	-	-	-	-	1	-	-	-
Homicidios	446	15	220	76	4	19	15	87	10
X88 Agresión con gases y vapores	4	1	3	-	-	-	-	-	-
X89 Agresión con otros productos químicos y sustancias nocivas especificadas	1	-	1	-	-	-	-	-	-
X91 Agresión por ahorcamiento, estrangulamiento y sofocación	28	3	14	5	1	2	-	2	1
X95 Agresión con disparo de otras armas de fuego, y	293	2	139	52	2	12	9	69	8
X97 Agresión con humo, fuego y llamas	1	-	-	-	-	-	-	1	-
X99 Agresión con objeto cortante	74	2	40	11	-	4	5	12	-
Y00 Agresión con objeto romo o sin filo	1	-	-	1	-	-	-	-	-
Y01 Agresión por empujón desde un lugar elevado	1	-	1	-	-	-	-	-	-

continúa...



Continuación cuadro 3.8

Causa de muerte y sexo	Total	Estado conyugal								
		Menor	Soltero	Casado	Viudo	Divorciado	Separado judicialmente	Unión libre	Ignorado	
Y07 Otros síndromes de maltrato	2	2	-	-	-	-	-	-	-	
Y08 Agresión por otros medios especificados	9	-	7	-	-	1	-	1	-	
Y09 Agresión por medios no especificados	32	5	15	7	1	-	1	2	1	
Hombres										
Suicidios y homicidios	653	11	325	126	7	37	30	107	10	
Suicidios	270	5	127	60	5	20	19	32	2	
X60 Envenenamiento autoinfligido intencionalmente por, y exposición a analgésicos no narcóticos, antipiréticos y antiinflamatorios	-	-	-	-	-	-	-	-	-	
X61 Envenenamiento autoinfligido intencionalmente por, y exposición a drogas antiepilépticas, sedantes, hipnóticas, antiparkinsonianas y psicotrópicas no clasificadas en otra parte	2	-	1	-	-	-	1	-	-	
X62 Envenenamiento autoinfligido intencionalmente por, y exposición a narcóticos y psicodislépticos (alucinógenos), no clasificados en otra parte	1	-	-	1	-	-	-	-	-	
X64 Envenenamiento autoinfligido intencionalmente por, y exposición a otras drogas, medicamentos y sustancias biológicas y los no especificados	4	-	1	1	-	1	-	1	-	
X67 Envenenamiento autoinfligido intencionalmente por, y exposición a otros gases y vapores	1	-	-	-	-	-	1	-	-	
X68 Envenenamiento autoinfligido intencionalmente por, y exposición a plaguicidas	38	1	18	5	2	2	3	6	1	
X69 Envenenamiento autoinfligido intencionalmente por, y exposición a otros productos químicos y sustancias nocivas y los no especificados	3	-	2	1	-	-	-	-	-	
X70 Lesión autoinfligida intencionalmente por ahorcamiento, estrangulamiento o sofocación	167	4	86	37	1	13	9	17	-	
X74 Lesión autoinfligida intencionalmente por disparo de otras armas de fuego y las no especificadas	45	-	17	11	2	3	5	6	1	
X76 Lesión autoinfligida intencionalmente por humo, fuego y llamas	1	-	-	1	-	-	-	-	-	
X78 Lesión autoinfligida intencionalmente por objeto cortante	3	-	-	2	-	-	-	1	-	
X80 Lesión autoinfligida intencionalmente al saltar desde un lugar elevado	4	-	2	1	-	-	-	1	-	
X83 Lesión autoinfligida intencionalmente por otros medios especificados	1	-	-	-	-	1	-	-	-	

continúa...



Continuación cuadro 3.8

Causa de muerte y sexo	Total	Estado conyugal							
		Menor	Soltero	Casado	Viudo	Divorciado	Separado judicialmente	Unión libre	Ignorado
Homicidios	383	6	198	66	2	17	11	75	8
X88 Agresión con gases y vapores	2	-	2	-	-	-	-	-	-
X89 Agresión con otros productos químicos y sustancias nocivas especificadas	1	-	1	-	-	-	-	-	-
X91 Agresión por ahorcamiento, estrangulamiento y sofocación	11	-	7	2	-	2	-	-	-
X95 Agresión con disparo de otras armas de fuego, y las no especificadas	262	-	129	47	1	11	6	61	7
X97 Agresión con humo, fuego y llamas	1	-	-	-	-	-	-	1	-
X99 Agresión con objeto cortante	65	1	37	10	-	3	4	10	-
Y00 Agresión con objeto romo o sin filo	1	-	-	1	-	-	-	-	-
Y01 Agresión por empujón desde un lugar elevado	1	-	1	-	-	-	-	-	-
Y07 Otros síndromes de maltrato	2	2	-	-	-	-	-	-	-
Y08 Agresión por otros medios especificados	9	-	7	-	-	1	-	1	-
Y09 Agresión por medios no especificados	28	3	14	6	1	-	1	2	1
Mujeres									
Suicidios y homicidios	117	11	39	18	7	7	8	25	2
Suicidios	54	2	17	8	5	5	4	13	-
X60 Envenenamiento autoinfligido intencionalmente por, y exposición a analgésicos no narcóticos, antipiréticos y antirreumáticos	1	-	-	-	-	-	-	1	-
X61 Envenenamiento autoinfligido intencionalmente por, y exposición a drogas antiepilépticas, sedantes, hipnóticas, antiparkinsonianas y psicotrópicas no clasificadas en otra parte	6	-	3	-	1	1	-	1	-
X62 Envenenamiento autoinfligido intencionalmente por, y exposición a narcóticos y psicodislépticos (alucinógenos), no clasificados en otra parte	1	-	1	-	-	-	-	-	-
X64 Envenenamiento autoinfligido intencionalmente por, y exposición a otras drogas, medicamentos y sustancias biológicas y los no especificados	2	-	1	1	-	-	-	-	-
X67 Envenenamiento autoinfligido intencionalmente por, y exposición a otros gases y vapores	-	-	-	-	-	-	-	-	-
X68 Envenenamiento autoinfligido intencionalmente por, y exposición a plaguicidas	14	-	4	-	-	1	1	8	-
X69 Envenenamiento autoinfligido intencionalmente por, y exposición a otros productos químicos y sustancias nocivas y los no especificados	-	-	-	-	-	-	-	-	-
X70 Lesión autoinfligida intencionalmente por ahorcamiento, estrangulamiento o sofocación	26	2	8	7	3	2	3	1	-
X74 Lesión autoinfligida intencionalmente por disparo de otras armas de fuego y las no especificadas	2	-	-	-	1	-	-	1	-
X76 Lesión autoinfligida intencionalmente por humo, fuego y llamas	1	-	-	-	-	1	-	-	-
X78 Lesión autoinfligida intencionalmente por objeto cortante	-	-	-	-	-	-	-	-	-

continúa..



Continuación cuadro 3.8

Causa de muerte y sexo	Total	Estado conyugal							
		Menor	Soltero	Casado	Viudo	Divorciado	Separado judicialmente	Unión libre	Ignorado
X80 Lesión autoinfligida intencionalmete al saltar desde un lugar elevado	1	-	-	-	-	-	-	1	-
X83 Lesión autoinfligida intencionalmente por otros medios especificados	-	-	-	-	-	-	-	-	-
Homicidios	63	9	22	10	2	2	4	12	2
X88 Agresión con gases y vapores	2	1	1	-	-	-	-	-	-
X89 Agresión con otros productos químicos y sustancias nocivas especificadas	-	-	-	-	-	-	-	-	-
X91 Agresión por ahorcamiento, estrangulamiento y sofocación	17	3	7	3	1	-	-	2	1
X95 Agresión con disparo de otras armas de fuego, y las no especificadas	31	2	10	5	1	1	3	8	1
X97 Agresión con humo, fuego y llamas	-	-	-	-	-	-	-	-	-
X99 Agresión con objeto cortante	9	1	3	1	-	1	1	2	-
Y00 Agresión con objeto romo o sin filo	-	-	-	-	-	-	-	-	-
Y01 Agresión por empujón desde un lugar elevado	-	-	-	-	-	-	-	-	-
Y07 Otros síndromes de maltrato	-	-	-	-	-	-	-	-	-
Y08 Agresión por otros medios especificados	-	-	-	-	-	-	-	-	-
Y09 Agresión por medios no especificados	4	2	1	1	-	-	-	-	-



CUADRO 3.9

Defunciones fetales por provincia de residencia, según causa de muerte y sexo
 2011

Causa de muerte y sexo	Total	Provincia de residencia						
		San José	Alajuela	Cartago	Heredia	Guanacaste	Puntarenas	Limón
Costa Rica	471	158	93	51	45	31	52	41
Hombres	240	75	48	22	22	15	36	22
Mujeres	219	78	45	28	22	15	14	17
Indeterminado	12	5	-	1	1	1	2	2
D181-Linfangioma, de cualquier sitio	1	-	-	1	-	-	-	-
Indeterminado	1	-	-	1	-	-	-	-
P000-Feto y recién nacido afectados por trastornos hipertensivos de la madre	3	2	-	1	-	-	-	-
Hombres	2	1	-	1	-	-	-	-
Mujeres	1	1	-	-	-	-	-	-
P011-Feto y recién nacido afectados por ruptura prematura de las membranas	1	1	-	-	-	-	-	-
Hombres	1	1	-	-	-	-	-	-
P012-Feto y recién nacido afectados por oligohidramnios	2	-	-	-	-	1	1	-
Hombres	2	-	-	-	-	1	1	-
P020-Feto y recién nacido afectados por placenta previa	1	-	-	-	-	-	1	-
Hombres	1	-	-	-	-	-	1	-
P021-Feto y recién nacido afectados por otras formas de desprendimiento y de hemorragia placentarios	6	4	1	-	-	-	-	1
Hombres	3	2	-	-	-	-	-	1
Mujeres	3	2	1	-	-	-	-	-
P022-Feto y recién nacido afectados por otras anomalías morfológicas y funcionales de la placenta y las no especificadas	11	7	-	-	1	1	2	-
Hombres	5	2	-	-	1	1	1	-
Mujeres	6	5	-	-	-	-	1	-
P024-Feto y recién nacido afectados por prolapso del cordón umbilical	1	-	1	-	-	-	-	-
Hombres	1	-	1	-	-	-	-	-
P025-Feto y recién nacido afectados por otra compresión del cordón umbilical	12	6	-	-	1	2	2	1
Hombres	5	2	-	-	-	1	1	1
Mujeres	7	4	-	-	1	1	1	-
P026-Feto y recién nacido afectados por otras complicaciones del cordón umbilical y las no especificadas	3	1	-	-	2	-	-	-
Hombres	2	1	-	-	1	-	-	-
Mujeres	1	-	-	-	1	-	-	-
P027-Feto y recién nacido afectados por corioamnionitis	1	-	-	-	-	-	1	-
Hombres	1	-	-	-	-	-	1	-
P038-Feto y recién nacido afectados por otras complicaciones especificadas del trabajo de parto y del parto	1	-	1	-	-	-	-	-
Mujeres	1	-	1	-	-	-	-	-

continúa



Continuación cuadro 3.9

Causa de muerte y sexo	Total	Provincia de residencia						
		San José	Alajuela	Cartago	Heredia	Guanacaste	Puntarenas	Limón
P059-Retardo del crecimiento fetal, no especificado	2	1	-	-	1	-	-	-
Mujeres	2	1	-	-	1	-	-	-
P072-Inmadurez extrema	13	5	-	3	2	-	1	2
Hombres	8	3	-	2	1	-	1	1
Mujeres	5	2	-	1	1	-	-	1
P073-Otros recién nacidos pretérmino	11	1	2	1	1	4	1	1
Hombres	7	1	2	1	1	-	1	1
Mujeres	4	-	-	-	-	4	-	-
P082-Recién nacido postérmino sin sobrepeso para su edad gestacional	1	-	-	1	-	-	-	-
Hombres	1	-	-	1	-	-	-	-
P158-Otros traumatismos especificados, durante el nacimiento	1	-	-	-	-	-	1	-
Hombres	1	-	-	-	-	-	1	-
P209-Hipoxia intrauterina, no especificada	21	4	10	2	2	-	2	1
Hombres	13	3	6	1	1	-	2	-
Mujeres	8	1	4	1	1	-	-	1
P240-Aspiración neonatal de meconio	11	6	1	-	1	-	3	-
Hombres	7	4	1	-	-	-	2	-
Mujeres	4	2	-	-	1	-	1	-
P241-Aspiración neonatal de líquido amniótico y de moco	3	-	1	1	-	-	1	-
Hombres	1	-	-	-	-	-	1	-
Mujeres	2	-	1	1	-	-	-	-
P280-Atelectasia primaria del recién nacido	2	1	-	-	-	-	-	1
Hombres	1	-	-	-	-	-	-	1
Mujeres	1	1	-	-	-	-	-	-
P600-Coagulación intravascular diseminada en el feto y el recién nacido	2	2	-	-	-	-	-	-
Hombres	2	2	-	-	-	-	-	-
P701-Síndrome del recién nacido de madre diabética	1	-	1	-	-	-	-	-
Hombres	1	-	1	-	-	-	-	-
P832-Hidropesía fetal no debida a enfermedad hemolítica	9	8	1	-	-	-	-	-
Hombres	3	3	-	-	-	-	-	-
Mujeres	5	4	1	-	-	-	-	-
Indeterminado	1	1	-	-	-	-	-	-
P950-Muerte fetal de causa no especificada	313	91	69	39	28	23	31	32
Hombres	153	39	34	16	15	12	20	17
Mujeres	154	49	35	23	13	10	10	14
Indeterminado	6	3	-	-	-	1	1	1
P968-Otras afecciones especificadas originadas en el período perinatal	2	-	1	-	1	-	-	-
Mujeres	2	-	1	-	1	-	-	-
Q000-Anencefalia	7	3	1	-	2	-	1	-
Hombres	6	2	1	-	2	-	1	-
Mujeres	1	1	-	-	-	-	-	-
Q042-Holoprosencefalia	1	-	1	-	-	-	-	-
Hombres	1	-	1	-	-	-	-	-

infinita...



Continuación cuadro 3.9

Causa de muerte y sexo	Total	Provincia de residencia						
		San José	Alajuela	Cartago	Heredia	Guanacaste	Puntarenas	Limón
Q230-Estenosis congénita de la válvula aórtica	1	-	-	-	-	-	1	-
Hombres	1	-	-	-	-	-	1	-
Q234-Síndrome de hipoplasia del corazón izquierdo	2	1	-	1	-	-	-	-
Hombres	1	1	-	-	-	-	-	-
Mujeres	1	-	-	1	-	-	-	-
Q248-Otras malformaciones congénitas del corazón, especificadas	1	1	-	-	-	-	-	-
Hombres	1	1	-	-	-	-	-	-
Q602-Agenesia renal, sin otra especificación	1	1	-	-	-	-	-	-
Mujeres	1	1	-	-	-	-	-	-
Q606-Síndrome de Potter	1	1	-	-	-	-	-	-
Hombres	1	1	-	-	-	-	-	-
Q639-Malformación congénita del riñón, no especificada	1	1	-	-	-	-	-	-
Hombres	1	1	-	-	-	-	-	-
Q790-Hernia diafragmática congénita	1	1	-	-	-	-	-	-
Mujeres	1	1	-	-	-	-	-	-
Q872-Síndromes de malformaciones congénitas que afectan principalmente los miembros	1	1	-	-	-	-	-	-
Mujeres	1	1	-	-	-	-	-	-
Q897-Malformaciones congénitas múltiples, no clasificadas en otra parte	12	4	1	1	2	-	2	2
Hombres	4	3	-	-	-	-	1	-
Mujeres	6	1	1	1	1	-	1	1
Indeterminado	2	-	-	-	1	-	-	1
Q898-Otras malformaciones congénitas, especificadas	1	-	-	-	1	-	-	-
Mujeres	1	-	-	-	1	-	-	-
Q913-Síndrome de Edwards, no especificado	4	3	-	-	-	-	1	-
Hombres	1	1	-	-	-	-	-	-
Mujeres	1	1	-	-	-	-	-	-
Indeterminado	2	1	-	-	-	-	1	-
Q917-Síndrome de Patau, no especificado	1	-	1	-	-	-	-	-
Hombres	1	-	1	-	-	-	-	-
Q999-Anomalía cromosómica, no especificada	1	1	-	-	-	-	-	-
Hombres	1	1	-	-	-	-	-	-



CUADRO 3.10

**Defunciones maternas por grupos de edades, según causa de muerte
2011**

Causa de muerte	Total	Grupos de edades						
		Menos de 15	15 -19	20 - 24	25 - 29	30 - 34	35 - 39	40-44
Costa Rica	17	-	3	5	1	5	2	1
0063 - Aborto no especificado, incompleto, con otras complicaciones especificadas y las no especificadas	1	-	1	-	-	-	-	-
0141 - Preeclampsia severa	1	-	-	-	-	-	-	1
0159 - Eclampsia, en período no especificado	1	-	1	-	-	-	-	-
0223 - Flebotrombosis profunda en el embarazo	1	-	1	-	-	-	-	-
0225 - Trombosis venosa cerebral en el embarazo	1	-	-	1	-	-	-	-
0670 - Hemorragia intraparto con defectos de la coagulación	1	-	-	-	-	1	-	-
0850 - Sepsis puerperal	1	-	-	-	-	1	-	-
0871 - Flebotrombosis profunda en el puerperio	1	-	-	-	-	-	1	-
0881 - Embolia de líquido amniótico	3	-	-	1	-	1	1	-
0882 - Embolia de coágulo sanguíneo, obstétrica	1	-	-	-	-	1	-	-
0950 - Muerte obstétrica de causa no especificada	1	-	-	1	-	-	-	-
0960 - Cualquier causa obstétrica ocurrida después de 42 días del parto pero antes del año	1	-	-	-	1	-	-	-
0994 - Enfermedades del sistema circulatorio que complican el embarazo, el parto y el puerperio	2	-	-	2	-	-	-	-
0998 - Otras enfermedades especificadas y afecciones que complican el embarazo, el parto y el puerperio	1	-	-	-	-	1	-	-



CUADRO 3.11

**Total de defunciones por provincia de residencia, según institución y sexo
2011**

Institución y sexo	Total	Provincia de residencia						
		San José	Alajuela	Cartago	Heredia	Guanacaste	Puntarenas	Limón
Costa Rica	18 801	7 025	3 359	1 963	1 738	1 473	1 738	1 505
Hombre	10 666	3 830	1 886	1 098	940	876	1 063	973
Mujer	8 135	3 195	1 473	865	798	597	675	532
En su hogar	6 596	2 450	1 254	837	654	456	519	426
Hombre	3 499	1 239	678	435	332	259	296	260
Mujer	3 097	1 211	576	402	322	197	223	166
Hospital San Juan de Dios	1 702	1 558	21	27	13	7	68	8
Hombre	947	856	11	17	8	4	43	8
Mujer	755	702	10	10	5	3	25	-
Hospital Calderón Guardia	1 426	1 045	15	126	20	6	7	207
Hombre	790	561	7	75	12	3	4	128
Mujer	636	484	8	51	8	3	3	79
Hospital México	1 127	382	304	9	222	104	99	7
Hombre	618	200	161	5	135	52	62	3
Mujer	509	182	143	4	87	52	37	4
Hospital de las Mujeres Adolfo Carit	49	40	2	3	2	-	1	1
Hombre	30	25	1	2	1	-	1	-
Mujer	19	15	1	1	1	-	-	1
Hospital Nacional de Niños	261	87	51	20	20	24	27	32
Hombre	146	49	28	12	9	18	15	15
Mujer	115	38	23	8	11	6	12	17
Psiquiátrico de Pavas	16	12	1	-	1	-	-	2
Hombre	11	9	-	-	1	-	-	1
Mujer	5	3	1	-	-	-	-	1
Centro Nacional de Rehabilitación	5	2	2	-	1	-	-	-
Hombre	5	2	2	-	1	-	-	-
Hospital Escalante Pradilla, Pérez Zeledón	391	288	2	1	1	1	97	1
Hombre	216	152	-	1	1	1	61	-
Mujer	175	136	2	-	-	-	36	1
Hospital San Rafael de Alajuela	568	5	556	-	4	1	1	1
Hombre	314	2	310	-	1	-	-	1
Mujer	254	3	246	-	3	1	1	-
Asilo de Ancianos	232	104	51	23	20	6	15	13
Hombre	128	53	30	14	8	4	8	11
Mujer	104	51	21	9	12	2	7	2
Hospital San Francisco de Asís, Grecia	141	1	140	-	-	-	-	-
Hombre	79	1	78	-	-	-	-	-
Mujer	62	-	62	-	-	-	-	-
Hospital Carlos Luis Valverde Vega, San Ramón	248	-	245	-	-	-	2	1
Hombre	125	-	124	-	-	-	-	1
Mujer	123	-	121	-	-	-	2	-
Hospital de San Carlos	270	3	264	-	3	-	-	-
Hombre	143	3	139	-	1	-	-	-
Mujer	127	-	125	-	2	-	-	-

continúa...



Continuación cuadro 3.11

Institución y sexo	Total	Provincia de residencia						
		San José	Alajuela	Cartago	Heredia	Guanacaste	Puntarenas	Limón
Hospital Max Peralta, Cartago	705	56	1	642	-	1	4	1
Hombre	388	37	-	347	-	1	3	-
Mujer	317	19	1	295	-	-	1	1
Hospital John William Allen, Turrialba	138	-	-	138	-	-	-	-
Hombre	80	-	-	80	-	-	-	-
Mujer	58	-	-	58	-	-	-	-
Hospital San Vicente de Paul, Heredia	636	11	2	1	620	2	-	-
Hombre	337	9	1	1	326	-	-	-
Mujer	299	2	1	-	294	2	-	-
Hospital Enrique Baltodano, Liberia	478	4	41	-	1	429	3	-
Hombre	277	3	20	-	-	252	2	-
Mujer	201	1	21	-	1	177	1	-
Hospital Monseñor Sanabria, Puntarenas	440	7	41	1	3	20	368	-
Hombre	242	4	21	1	-	10	206	-
Mujer	198	3	20	-	3	10	162	-
Hospital Blanco Cervantes	326	264	24	7	23	1	4	3
Hombre	152	118	11	4	13	1	3	2
Mujer	174	146	13	3	10	-	1	1
Hospital Max Terán Valls, Quepos	61	4	-	-	-	-	57	-
Hombre	41	2	-	-	-	-	39	-
Mujer	20	2	-	-	-	-	18	-
Hospital Tony Facio, Limón	329	1	-	1	-	-	-	327
Hombre	216	1	-	1	-	-	-	214
Mujer	113	-	-	-	-	-	-	113
Hospital La Anexión, Nicoya	272	1	1	1	1	253	15	-
Hombre	153	1	1	1	1	144	5	-
Mujer	119	-	-	-	-	109	10	-
Hospital de Guápiles	261	-	1	1	13	-	-	246
Hombre	160	-	1	1	8	-	-	150
Mujer	101	-	-	-	5	-	-	96
Hospital de Ciudad Nelly	61	-	-	-	-	1	60	-
Hombre	38	-	-	-	-	-	38	-
Mujer	23	-	-	-	-	1	22	-
Hospital de Golfito	60	-	-	-	-	-	60	-
Hombre	35	-	-	-	-	-	35	-
Mujer	25	-	-	-	-	-	25	-
Hospital de Upala	38	-	38	-	-	-	-	-
Hombre	24	-	24	-	-	-	-	-
Mujer	14	-	14	-	-	-	-	-
Hospital Tomás Casas, Osa	34	-	-	-	-	-	34	-
Hombre	24	-	-	-	-	-	24	-
Mujer	10	-	-	-	-	-	10	-
Hospital de San Vito	50	-	-	-	-	-	50	-
Hombre	33	-	-	-	-	-	33	-
Mujer	17	-	-	-	-	-	17	-
En la vía pública	515	169	90	38	35	35	74	74
Hombre	429	137	72	32	29	33	59	67
Mujer	86	32	18	6	6	2	15	7
Cima San José	43	36	3	-	2	1	-	1
Hombre	25	21	2	-	1	-	-	1
Mujer	18	15	1	-	1	1	-	-

continúa...



Continuación cuadro 3.11

Institución y sexo	Total	Provincia de residencia						
		San José	Alajuela	Cartago	Heredia	Guanacaste	Puntarenas	Limón
Clínica de Cariari, Pococí	8	-	-	-	-	-	-	8
Hombre	7	-	-	-	-	-	-	7
Mujer	1	-	-	-	-	-	-	1
Clínica de Santa Cruz, Guanacaste	5	-	-	1	-	4	-	-
Hombre	3	-	-	1	-	2	-	-
Mujer	2	-	-	-	-	2	-	-
Clínica Bíblica	45	36	4	1	2	1	1	-
Hombre	22	16	3	-	1	1	1	-
Mujer	23	20	1	1	1	-	-	-
Clínica Católica	47	31	2	9	3	-	1	1
Hombre	25	18	1	4	-	-	1	1
Mujer	22	13	1	5	3	-	-	-
Clínica San Rafael	2	-	-	-	2	-	-	-
Hombre	1	-	-	-	1	-	-	-
Mujer	1	-	-	-	1	-	-	-
Clínica Sarapiquí	2	-	-	-	2	-	-	-
Hombre	1	-	-	-	1	-	-	-
Mujer	1	-	-	-	1	-	-	-
Clínica de Tarrazú	12	12	-	-	-	-	-	-
Hombre	4	4	-	-	-	-	-	-
Mujer	8	8	-	-	-	-	-	-
Clínica de Puriscal	17	16	-	-	-	-	-	1
Hombre	14	13	-	-	-	-	-	1
Mujer	3	3	-	-	-	-	-	-
Clínica de Acosta	3	3	-	-	-	-	-	-
Hombre	3	3	-	-	-	-	-	-
Clínica de Aserrí	4	4	-	-	-	-	-	-
Hombre	1	1	-	-	-	-	-	-
Mujer	3	3	-	-	-	-	-	-
Clínica de Parrita	2	1	-	-	-	-	1	-
Mujer	2	1	-	-	-	-	1	-
Clínica de Los Chiles	22	-	22	-	-	-	-	-
Hombre	18	-	18	-	-	-	-	-
Mujer	4	-	4	-	-	-	-	-
Clínica de Atenas	6	-	6	-	-	-	-	-
Hombre	5	-	5	-	-	-	-	-
Mujer	1	-	1	-	-	-	-	-
Clínica de Naranjo	3	-	3	-	-	-	-	-
Hombre	3	-	3	-	-	-	-	-
Clínica de Orotina	6	-	3	-	-	1	2	-
Hombre	6	-	3	-	-	1	2	-
Clínica de Alfaro Ruiz	3	-	3	-	-	-	-	-
Hombre	1	-	1	-	-	-	-	-
Mujer	2	-	2	-	-	-	-	-
Clínica de Aguas Zarcas	8	-	8	-	-	-	-	-
Hombre	6	-	6	-	-	-	-	-
Mujer	2	-	2	-	-	-	-	-
Clínica de La Fortuna	3	-	3	-	-	-	-	-
Hombre	1	-	1	-	-	-	-	-
Mujer	2	-	2	-	-	-	-	-

continúa...



Continuación cuadro 3.11

Institución y sexo	Total	Provincia de residencia						
		San José	Alajuela	Cartago	Heredia	Guanacaste	Puntarenas	Limón
Clínica de Filadelfia	7	-	-	-	-	7	-	-
Hombre	3	-	-	-	-	3	-	-
Mujer	4	-	-	-	-	4	-	-
Clínica de Abangares	2	-	1	-	-	-	1	-
Hombre	2	-	1	-	-	-	1	-
Clínica de Tilarán	2	-	-	-	-	2	-	-
Hombre	2	-	-	-	-	2	-	-
Clínica de La Cruz, Guanacaste	5	1	-	-	-	4	-	-
Hombre	4	1	-	-	-	3	-	-
Mujer	1	-	-	-	-	1	-	-
Clínica de Nandayure	3	-	-	-	-	3	-	-
Hombre	2	-	-	-	-	2	-	-
Mujer	1	-	-	-	-	1	-	-
Clínica 27 de Abril	5	1	-	-	-	4	-	-
Hombre	2	1	-	-	-	1	-	-
Mujer	3	-	-	-	-	3	-	-
Clínica de Jicaral	1	-	-	-	-	-	1	-
Hombre	1	-	-	-	-	-	1	-
Clínica de Río Frío	3	1	-	-	2	-	-	-
Hombre	3	1	-	-	2	-	-	-
Clínica de Siquirres	15	1	-	-	-	-	-	14
Hombre	9	1	-	-	-	-	-	8
Mujer	6	-	-	-	-	-	-	6
Clínica de Batán	5	-	-	-	-	-	-	5
Hombre	3	-	-	-	-	-	-	3
Mujer	2	-	-	-	-	-	-	2
Clínica de Guácimo	4	-	-	-	-	-	-	4
Hombre	1	-	-	-	-	-	-	1
Mujer	3	-	-	-	-	-	-	3
Clínica de Sixaola	1	-	-	-	-	-	-	1
Hombre	1	-	-	-	-	-	-	1
Clínica de Palmar Sur	1	-	-	-	-	-	1	-
Hombre	1	-	-	-	-	-	1	-
Clínica de Buenos Aires	13	-	-	-	-	-	13	-
Hombre	9	-	-	-	-	-	9	-
Mujer	4	-	-	-	-	-	4	-
Ambulancia	28	3	8	2	2	6	6	1
Hombre	18	2	4	2	2	6	2	-
Mujer	10	1	4	-	-	-	4	1
Clínica de Coronado	29	29	-	-	-	-	-	-
Hombre	14	14	-	-	-	-	-	-
Mujer	15	15	-	-	-	-	-	-
Clínica del Valle de la Estrella	2	-	-	-	-	-	-	-
Hombre	1	-	-	-	-	-	-	-
Mujer	1	-	-	-	-	-	-	-
Clinica Santa Catalina	1	-	-	-	-	-	-	-
Hombre	1	-	-	-	-	-	-	-

continúa...



Continuación cuadro 3.11

Institución y sexo	Total	Provincia de residencia						
		San José	Alajuela	Cartago	Heredia	Guanacaste	Puntarenas	Limón
Clínica de Suretka	3	-	-	-	-	-	-	3
Hombre	1	-	-	-	-	-	-	1
Mujer	2	-	-	-	-	-	-	2
Clínica Home Creek	8	1	-	-	-	-	-	7
Hombre	7	1	-	-	-	-	-	6
Mujer	1	-	-	-	-	-	-	1
Clínica de Daytonia	1	-	-	-	-	-	-	1
Mujer	1	-	-	-	-	-	-	1
Clínica del Seguro de Cañas	9	-	1	-	-	7	1	-
Hombre	6	-	1	-	-	4	1	-
Mujer	3	-	-	-	-	3	-	-
Clínica de Matina	2	-	-	-	-	-	-	2
Mujer	2	-	-	-	-	-	-	2
Clínica de Paquera	4	-	-	-	-	-	4	-
Hombre	2	-	-	-	-	-	2	-
Mujer	2	-	-	-	-	-	2	-
Otras instituciones hospitalarias	121	61	18	6	9	5	16	6
Hombre	71	33	11	4	4	3	11	5
Mujer	50	28	7	2	5	2	5	1
Otro lugar	736	236	118	49	51	79	111	92
Hombre	607	201	99	46	38	65	86	72
Mujer	129	35	19	3	13	14	25	20
Ignorada	113	58	9	18	6	2	14	6
Hombre	69	35	7	11	3	1	8	4
Mujer	44	23	2	7	3	1	6	2



CUADRO 3.12

Total de defunciones generales por sexo
1990 - 2011

Año	Total	Hombres	Mujeres
1990	11 359	6 528	4 831
1991	11 792	6 652	5 140
1992	12 253	7 101	5 152
1993	12 543	7 123	5 420
1994	13 313	7 622	5 691
1995	14 061	8 051	6 010
1996	14 613	8 333	6 280
1997	14 260	8 242	6 018
1998	14 708	8 348	6 360
1999	15 052	8 699	6 353
2000	14 944	8 559	6 385
2001	15 609	8 836	6 773
2002	15 004	8 647	6 357
2003	15 800	8 949	6 851
2004	15 949	9 048	6 901
2005	16 139	9 160	6 979
2006	16 766	9 697	7 069
2007	17 070	9 846	7 224
2008	18 021	10 470	7 551
2009	18 560	10 706	7 854
2010	19 077	10 909	8 168
2011	18 801	10 666	8 135



CUADRO 3.13

**Total de defunciones infantiles por sexo
1990 - 2011**

Año	Total	Hombres	Mujeres
1990	1 211	675	536
1991	1 120	634	486
1992	1 099	641	458
1993	1 090	582	508
1994	1 045	578	467
1995	1 064	611	453
1996	937	528	409
1997	1 108	624	484
1998	970	566	404
1999	925	535	390
2000	798	463	335
2001	827	472	355
2002	793	447	346
2003	737	409	328
2004	668	373	295
2005	700	383	317
2006	692	398	294
2007	735	417	318
2008	673	371	302
2009	663	355	308
2010	671	387	284
2011	666	375	291

GRÁFICO 3.1

**Distribución porcentual de defunciones maternas por grupos de edades
2011**

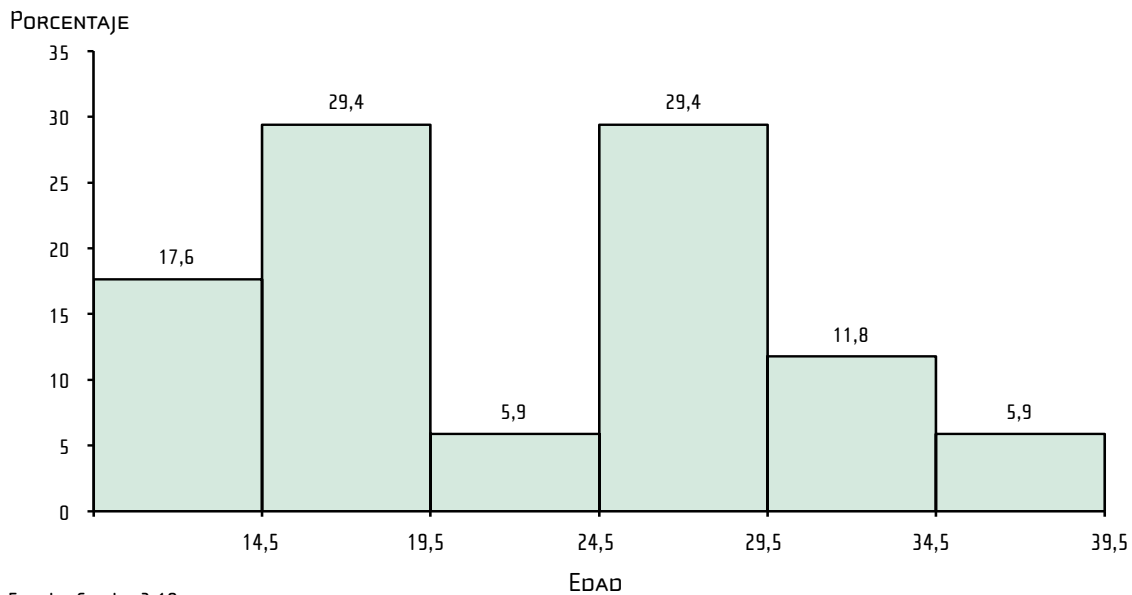

Fuente: Cuadro 3.10

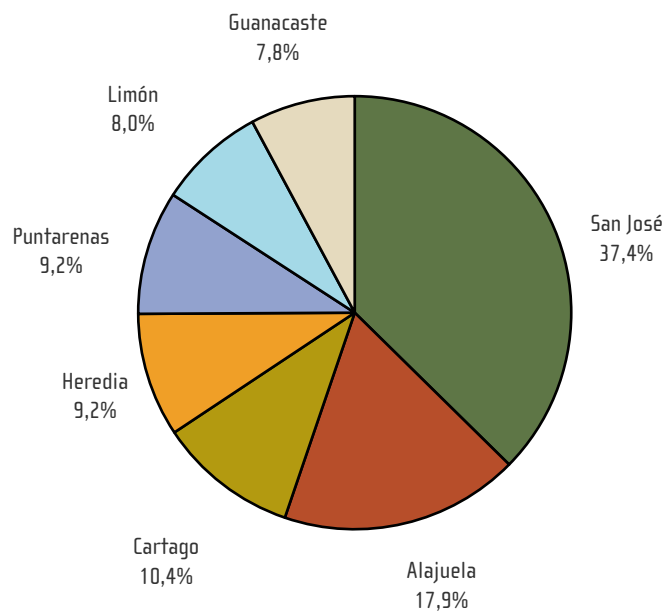

GRÁFICO 3.2

**Distribución porcentual de defunciones por provincia de residencia
2011**

Fuente: Cuadro 3.11

4. Matrimonios

Estadísticas Vitales



CUADRO 4.1

Total de matrimonios por grupos de edades, según sexo, condición de actividad y ocupación 2011

Sexo, condición de actividad y ocupación	Total	Grupos de edades								Ignorada
		Menos de 15	15-19	20-29	30-39	40-49	50-59	60-69	70 y más	
Hombres	25 013	-	505	11 271	7 564	2 884	1 308	592	312	577
Población económicamente activa	23 665	-	441	10 759	7 409	2 815	1 229	389	99	524
Directivos y gerentes	51	-	-	5	22	20	3	1	-	-
Profesional, científico e intelectual	3 694	-	2	1 324	1 665	381	175	60	14	73
Técnico o profesional medio	5 132	-	36	2 226	1 792	617	274	78	13	96
Apoyo administrativo	1 213	-	29	802	268	65	20	-	-	29
Venta en locales y servicios	4 760	-	105	2 110	1 314	700	290	94	15	132
Agropecuaria, agrícola y pesquera	1 603	-	44	668	396	232	124	63	41	35
De la producción artesanal, la construcción, la mecánica y artes mecánicas, las artes gráficas y la industria manufacturera	2 269	-	48	1 148	641	246	102	33	5	46
De montaje y de operación de instalaciones y máquinas	2 807	-	69	1 377	787	346	130	32	8	58
Ocupaciones no calificadas	1 817	-	102	957	421	179	84	23	2	49
Ocupaciones no especificadas	319	-	6	142	103	29	27	5	1	6
Población económicamente inactiva	961	-	56	347	47	32	61	191	206	21
Estudiante	452	-	56	345	36	2	-	-	-	13
Pensionado	507	-	-	1	11	30	61	191	205	8
Discapacitada	2	-	-	1	-	-	-	-	1	-
Ignorada	387	-	8	165	108	37	18	12	7	32
Mujeres	25 013	4	2 293	12 728	5 947	2 119	868	275	86	693
Población económicamente activa	12 075	-	274	6 612	3 560	982	306	38	4	299
Directivos y gerentes	30	-	-	8	15	6	1	-	-	-
Profesional, científico e intelectual	3 952	-	4	2 037	1 426	290	93	12	2	88
Técnico o profesional medio	3 085	-	43	1 793	893	209	67	7	-	73
Apoyo administrativo	1 624	-	64	1 095	319	80	24	1	1	40
Venta en locales y servicios	2 168	-	110	1 079	563	254	79	13	1	69
Agropecuaria, agrícola y pesquera	31	-	2	19	4	3	-	1	-	2
De la producción artesanal, la construcción, la mecánica y artes mecánicas, las artes gráficas y la industria manufacturera	99	-	4	40	27	15	9	3	-	1
De montaje y de operación de instalaciones y máquinas	473	-	29	288	111	31	5	-	-	9
Ocupaciones no calificadas	475	-	12	182	156	87	25	1	-	12
Ocupaciones no especificadas	138	-	6	71	46	7	3	-	-	5
Población económicamente inactiva	12 284	4	1 956	5 808	2 239	1 090	542	227	80	338
Estudiante	2 557	1	822	1 547	106	5	1	-	-	75
Administradora del hogar	9 622	3	1 134	4 261	2 131	1 074	500	190	68	261
Pensionada	105	-	-	-	2	11	41	37	12	2
Ignorada	654	-	63	308	148	47	20	10	2	56



CUADRO 4.2

Total de matrimonios por ocupación del contrayente, según ocupación de la contrayente 2011

Ocupación de la contrayente	Ocupación del contrayente											Población inactiva	Población ignorada
	Total	Directivos y gerentes	Profesional científico e intelectual	Técnico o profesional medio	Apoyo administrativo	Venta locales y servicios	Agropecuaria, agrícola y pesquera	Producción artesanal y otros	Montaje y operación de máquinas	Ocupaciones no calificadas	Ocupaciones no especificadas		
Costa Rica	25 013	51	3 694	5 132	1 213	4 760	1 603	2 269	2 807	1 817	319	961	387
Población económicamente activa	12 075	45	2 954	3 301	693	2 060	246	842	1 125	366	152	236	55
Directivos y gerentes	30	6	10	11	-	2	-	1	-	-	-	-	-
Profesional, científico e intelectual	3 952	18	1 893	972	115	359	61	181	168	37	36	99	13
Técnico o profesional medio	3 085	15	684	1 326	160	348	22	183	221	44	30	41	11
Apoyo administrativo	1 624	2	182	425	245	288	33	157	186	50	26	24	6
Venta en locales y servicios	2 168	2	130	402	105	879	61	178	230	98	22	43	18
Agropecuaria, agrícola y pesquera	31	-	-	2	-	2	19	2	3	2	-	1	-
De la producción artesanal, la construcción, la mecánica y artes mecánicas, las artes gráficas y la industria manufacturera	99	-	5	14	5	18	7	29	13	6	-	2	-
De montaje y de operación de instalaciones y máquinas	473	1	23	67	30	51	14	39	212	21	5	7	3
Ocupaciones no calificadas	475	-	5	58	21	92	26	69	77	103	9	13	2
Ocupaciones no especificadas	138	1	22	24	12	21	3	3	15	5	24	6	2
Población económicamente inactiva	12 284	5	695	1 743	505	2 599	1 324	1 387	1 624	1 412	161	712	117
Estudiante	105	-	8	14	1	13	3	-	2	8	2	53	1
Administradora del hogar	9 622	5	360	1 218	337	2 124	1 225	1 161	1 355	1 224	125	387	101
Pensionada	2 557	-	327	511	167	462	96	226	267	180	34	272	15
Discapacitada	-	-	-	-	-	-	-	-	-	-	-	-	-
Ignorada	654	1	45	88	15	101	33	40	58	39	6	13	215



CUADRO 4.3

Total de matrimonios por grupos de edades del contrayente, según tipo y grupos de edades de la contrayente 2011

Tipo y grupos de edades de la contrayente	Total	Grupos de edades del contrayente								
		15-19	20-24	25-29	30-34	35-39	40-44	45-49	50 y más	Ignorada
Costa Rica	25 013	505	4 564	6 707	4 897	2 667	1 719	1 165	2 212	577
Menos de 15	4	2	1	-	1	-	-	-	-	-
15 - 19	2 293	289	1 220	522	162	37	24	14	13	12
20 - 24	6 206	171	2 254	2 444	852	270	111	48	47	9
25 - 29	6 522	25	757	2 661	1 935	642	279	123	87	13
30 - 34	3 952	8	206	756	1 374	859	403	181	154	11
35 - 39	1 995	3	63	200	373	539	369	210	232	6
40 - 44	1 231	2	24	59	106	182	306	233	315	4
45 - 49	888	-	7	21	38	83	139	212	385	3
50 y más	1 229	-	4	8	18	34	69	134	954	8
Ignorada	693	5	28	36	38	21	19	10	25	511
Católico	7 154	64	1 237	2 560	1 772	675	328	175	324	19
Menos de 15	-	-	-	-	-	-	-	-	-	-
15 - 19	354	29	194	92	31	6	2	-	-	-
20 - 24	2 149	34	744	956	314	69	20	6	5	1
25 - 29	2 580	1	250	1 214	819	217	59	15	5	-
30 - 34	1 117	-	36	251	487	232	73	29	8	1
35 - 39	398	-	9	33	90	117	90	39	20	-
40 - 44	173	-	-	3	21	19	53	38	38	1
45 - 49	105	-	-	1	2	7	19	31	45	-
50 y más	231	-	-	-	-	3	9	16	202	1
Ignorada	47	-	4	10	8	5	3	1	1	15
Civil	17 859	441	3 327	4 147	3 125	1 992	1 391	990	1 888	558
Menos de 15	4	2	1	-	1	-	-	-	-	-
15 - 19	1 939	260	1 026	430	131	31	22	14	13	12
20 - 24	4 057	137	1 510	1 488	538	201	91	42	42	8
25 - 29	3 942	24	507	1 447	1 116	425	220	108	82	13
30 - 34	2 835	8	170	505	887	627	330	152	146	10
35 - 39	1 597	3	54	167	283	422	279	171	212	6
40 - 44	1 058	2	24	56	85	163	253	195	277	3
45 - 49	783	-	7	20	36	76	120	181	340	3
50 y más	998	-	4	8	18	31	60	118	752	7
Ignorada	646	5	24	26	30	16	16	9	24	496



CUADRO 4.4

Total de matrimonios por estado conyugal de la contrayente, según tipo y estado conyugal del contrayente
2011

Tipo y estado conyugal del contrayente	Total	Estado conyugal de la contrayente				
		Soltera	Casada	Viuda	Divorciada	Unión Libre
Costa Rica	25 013	19 421	616	320	3 543	1 113
Soltero	18 494	16 684	-	139	1 671	-
Casado	616	-	616	-	-	-
Viudo	379	183	-	61	135	-
Divorciado	4 411	2 554	-	120	1 737	-
Unión libre	1 113	-	-	-	-	1 113
Católico	7 154	5 415	616	61	147	915
Soltero	5 278	5 152	-	24	102	-
Casado	616	-	616	-	-	-
Viudo	92	52	-	32	8	-
Divorciado	253	211	-	5	37	-
Unión libre	915	-	-	-	-	915
Civil	17 859	14 006	-	259	3 396	198
Soltero	13 216	11 532	-	115	1 569	-
Casado	-	-	-	-	-	-
Viudo	287	131	-	29	127	-
Divorciado	4 158	2 343	-	115	1 700	-
Unión libre	198	-	-	-	-	198



CUADRO 4.5

Total de matrimonios por provincia de residencia de la contrayente, según tipo y grupos de edades de la contrayente 2011

Tipo y grupos de edades de la contrayente	Total	Provincia de residencia de la contrayente						
		San José	Alajuela	Cartago	Heredia	Guanacaste	Puntarenas	Limón
Costa Rica	25 013	8 713	4 800	2 661	2 674	1 842	2 431	1 892
Menos de 15	4	2	-	-	-	-	-	2
15 - 19	2 293	625	511	254	179	140	299	285
20 - 24	6 206	2 071	1 383	802	572	353	585	440
25 - 29	6 522	2 386	1 265	758	781	450	504	378
30 - 34	3 952	1 478	645	370	494	330	385	250
35 - 39	1 995	754	329	170	195	194	206	147
40 - 44	1 231	412	215	97	129	126	151	101
45 - 49	888	298	157	54	107	86	101	85
50 y más	1 229	432	190	89	126	118	151	123
Ignorada	693	255	105	67	91	45	49	81
Católico	7 154	2 487	1 608	1 220	852	370	414	203
Menos de 15	-	-	-	-	-	-	-	-
15 - 19	354	100	88	76	20	19	29	22
20 - 24	2 149	687	548	424	213	87	135	55
25 - 29	2 580	949	587	432	346	100	108	58
30 - 34	1 117	441	207	171	164	56	55	23
35 - 39	398	140	71	60	48	36	29	14
40 - 44	173	49	39	18	21	19	17	10
45 - 49	105	39	15	11	13	17	6	4
50 y más	231	67	39	20	22	34	32	17
Ignorada	47	15	14	8	5	2	3	-
Civil	17 859	6 226	3 192	1 441	1 822	1 472	2 017	1 689
Menos de 15	4	2	-	-	-	-	-	2
15 - 19	1 939	525	423	178	159	121	270	263
20 - 24	4 057	1 384	835	378	359	266	450	385
25 - 29	3 942	1 437	678	326	435	350	396	320
30 - 34	2 835	1 037	438	199	330	274	330	227
35 - 39	1 597	614	258	110	147	158	177	133
40 - 44	1 058	363	176	79	108	107	134	91
45 - 49	783	259	142	43	94	69	95	81
50 y más	998	365	151	69	104	84	119	106
Ignorada	646	240	91	59	86	43	46	81



CUADRO 4.6

Total de matrimonios por provincia de residencia del contrayente, según tipo y grupos de edades del contrayente 2011

Tipo y grupos de edades del contrayente	Total	Provincia de residencia del contrayente						
		San José	Alajuela	Cartago	Heredia	Guanacaste	Puntarenas	Limón
Costa Rica	25 013	8 706	4 758	2 662	2 670	1 843	2 462	1 912
15 - 19	505	131	109	51	45	41	62	66
20 - 24	4 564	1 454	1 000	573	426	241	496	374
25 - 29	6 707	2 362	1 348	832	747	420	562	436
30 - 34	4 897	1 777	893	550	560	375	426	316
35 - 39	2 667	984	441	234	308	234	273	193
40 - 44	1 719	606	310	136	157	158	207	145
45 - 49	1 165	435	195	79	122	115	120	99
50 y más	2 212	747	374	151	230	220	275	215
Ignorada	577	210	88	56	75	39	41	68
Católico	7 154	2 524	1 559	1 214	853	379	420	205
15 - 19	64	16	17	15	4	3	6	3
20 - 24	1 237	391	306	249	121	49	81	40
25 - 29	2 560	898	589	472	323	105	114	59
30 - 34	1 772	680	343	307	230	79	91	42
35 - 39	675	250	140	99	89	38	38	21
40 - 44	328	126	67	27	29	37	31	11
45 - 49	175	64	31	16	19	19	18	8
50 y más	324	95	58	27	38	46	39	21
Ignorada	19	4	8	2	-	3	2	-
Civil	17 859	6 182	3 199	1 448	1 817	1 464	2 042	1 707
15 - 19	441	115	92	36	41	38	56	63
20 - 24	3 327	1 063	694	324	305	192	415	334
25 - 29	4 147	1 464	759	360	424	315	448	377
30 - 34	3 125	1 097	550	243	330	296	335	274
35 - 39	1 992	734	301	135	219	196	235	172
40 - 44	1 391	480	243	109	128	121	176	134
45 - 49	990	371	164	63	103	96	102	91
50 y más	1 888	652	316	124	192	174	236	194
Ignorada	558	206	80	54	75	36	39	68



CUADRO 4.7

**Total de matrimonios por tipo, según provincia de ocurrencia
2011**

Año	Total	Católico	Civil
Costa Rica	25 013	7 154	17 859
San José	9 083	2 413	6 670
Alajuela	4 831	1 603	3 228
Cartago	2 368	1 160	1 208
Heredia	2 597	952	1 645
Guanacaste	1 854	390	1 464
Puntarenas	2 425	441	1 984
Limón	1 855	195	1 660

CUADRO 4.8

**Total de matrimonios por tipo
1990 - 2011**

Año	Total	Católico	Civil
1990	22 703	14 340	8 363
1991	22 348	14 615	7 733
1992	20 888	13 044	7 844
1993	20 421	11 793	8 628
1994	21 520	12 176	9 344
1995	24 274	13 457	10 817
1996	23 574	12 313	11 261
1997	24 300	11 634	12 666
1998	24 831	11 491	13 340
1999	25 613	11 364	14 249
2000	24 436	10 540	13 896
2001	23 790	9 480	14 310
2002	23 926	9 106	14 820
2003	24 448	8 324	16 124
2004	25 370	7 820	17 550
2005	25 631	7 828	17 803
2006	26 575	7 033	19 542
2007	26 010	7 305	18 705
2008	25 034	7 384	17 650
2009	23 920	6 945	16 975
2010	23 955	6 855	17 100
2011	25 013	7 154	17 859



GRÁFICO 4.1

Distribución porcentual de matrimonios por tipo, según provincia de ocurrencia 2011

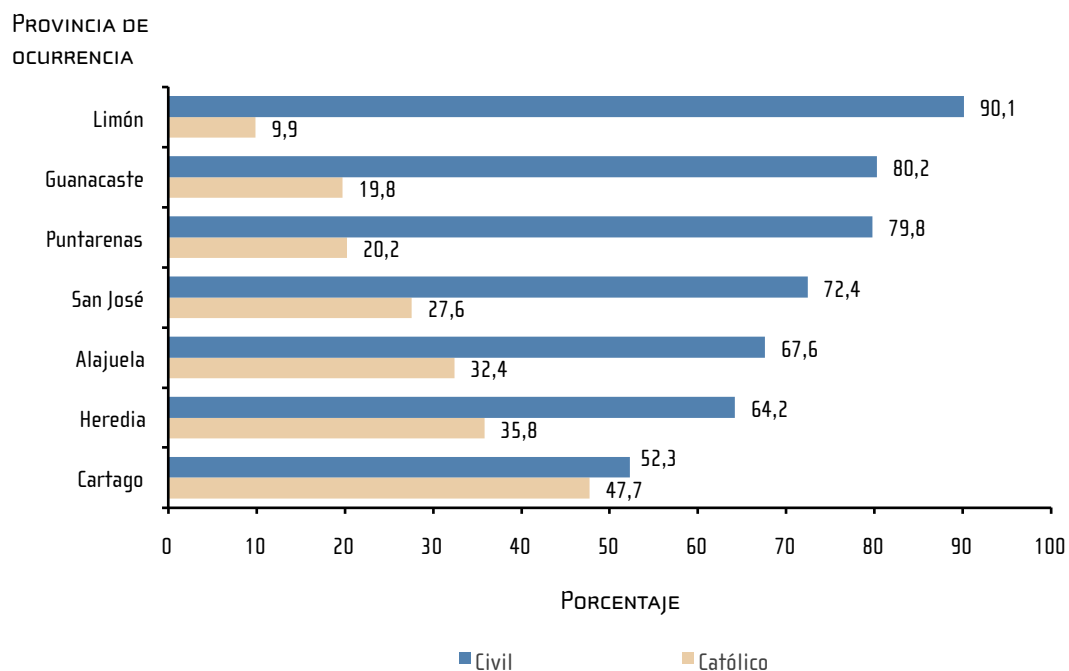

Fuente: Cuadro 4.7

GRÁFICO 4.2

Distribución porcentual de matrimonios por tipo 1998 - 2011

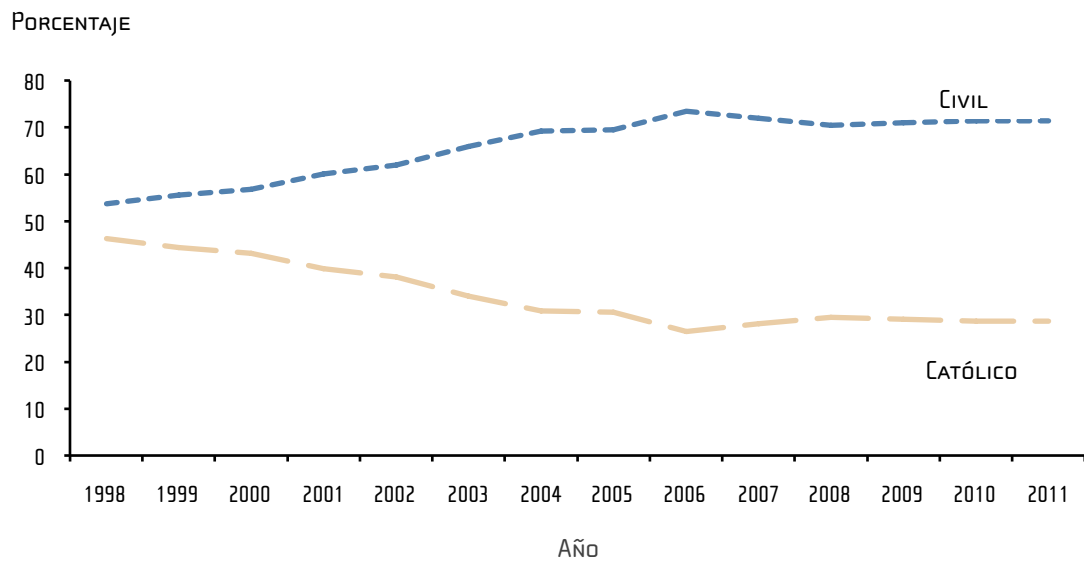

Fuente: Cuadro 4.8

ISSN: 1409-018X

INSTITUTO NACIONAL DE ESTADÍSTICA Y CENSOS (INEC)

El INEC fue creado mediante Ley N° 7839, publicada en el Diario Oficial La Gaceta el 4 de noviembre de 1998, como una institución autónoma de derecho público, con personalidad jurídica y patrimonio propio. Su función es ser el ente técnico rector de las estadísticas nacionales y coordinador del Sistema de Estadística Nacional.

El INEC tiene entre sus atribuciones el suministrar al público de modo claro y oportuno, los resultados de la actividad estadística así como las metodologías empleadas. También promueve la investigación, el desarrollo, el perfeccionamiento y la aplicación de la metodología estadística.

Entre las principales estadísticas nacionales que debe elaborar están: las estadísticas vitales, demográficas, de comercio exterior y de construcción. Las procedentes de los censos nacionales de población y vivienda, las agropecuarias y los censos económicos; además, de las emanadas de las encuestas de hogares de propósitos múltiples, de encuestas agropecuarias, de ingresos y gastos de los hogares, de encuestas económicas y los índices de precios, entre otras.

INEC, de la Rotonda de La Bandera 450 metros oeste, sobre Calle Los Negritos, Edificio Ana Lorena, Mercedes de Montes de Oca, Costa Rica.

INTERNET: www.inec.go.cr - Correo electrónico: informacion@inec.go.cr

Teléfono: 2280-9280 ext. 326 - 327 - Fax: 2224-2221



inec
INSTITUTO NACIONAL DE
ESTADÍSTICA Y CENSOS

